



**КОНТРОЛЬНО-СЧЕТНАЯ
ПАЛАТА
ПРИМОРСКОГО КРАЯ**

ул. Алеутская, д. 45а, г. Владивосток, 690091
Тел.: (423) 243-32-60, факс: (423) 243-32-60
E-mail: pk@ksp25.ru
ОКПО 38557372, ОГРН 1122540000670
ИНН/КПП 2540178592/254001001

Председателю
Законодательного Собрания
Приморского края

А.И. Ролику

10.12.2019 № 01-27/02-01/1315

На № _____ от _____

Уважаемый Александр Иванович!

На основании Закона Приморского края от 04.08.2011 № 795-КЗ "О Контрольно-счетной палате Приморского края" проведено контрольное мероприятие "Аудит эффективности использования финансового обеспечения краевых специальных (коррекционных) общеобразовательных учреждений, подведомственных департаменту образования и науки Приморского края", за 2016-2018 годы", в результате которого установлено следующее.

На территории Приморского края функционируют 29 коррекционных учреждений, подведомственных департаменту образования и науки Приморского края, с количеством обучающихся: в 2016 году – 3 653 человек, в 2017 году – 3 647 человек, в 2018 году – 3 638 человек.

Кроме того, в Ресурсном центре дистанционного образования, являющимся структурным подразделением КГБОУ "Специальная (коррекционная) общеобразовательная школа-интернат III-IV видов" (далее – РЦДО), по индивидуальным программам с применением дистанционных образовательных технологий обучаются дети-инвалиды, проживающие в городах и муниципальных районах Приморского края, количество которых ежегодно увеличивается (2016 год – 106 человек; 2017 год – 118 человек; 2018 год – 120 человек).

При этом нормативные правовые акты Приморского края, регулирующие вопросы организации дистанционного образования детей-инвалидов в РЦДО, отсутствуют. В государственных заданиях КГБОУ "Специальная (коррекционная) общеобразовательная школа-интернат III-IV видов" департаментом образования и науки Приморского края не предусмотрена государственная услуга (работа) по организации дистанционного образования детей и показатели, характеризующие качество и (или) объем государственной услуги (работы).

Анализ объемов финансового обеспечения коррекционных учреждений показал, что в общем объеме доходов основную долю занимают субсидии на выполнение государственного задания – 3 237 035,6 тыс. рублей или 93,5 %,

Законодательное Собрание
Приморского края
Управление делопроизводства и
ведения электронного документооборота
Входящий № 16/5911
Дата: 10.12.2019 Время: 17:29

субсидии на иные цели составляют 212 869,6 тыс. рублей, или 6,2 %, собственные доходы 11 651,3 тыс. рублей, или 0,3 %.

Расходы на оплату труда работников данных учреждений составляют от 76,9 % (2017 год) до 80,7 % (2016 год).

Из 29 учреждений показатели среднемесячной заработной платы, установленные Планом мероприятий "дорожной картой", по учителям достигнуты в основном за счет увеличения нагрузки (в 2016 году – в 20 коррекционных учреждениях, в 2017 году – в 22 учреждениях, в 2018 году – в 27 учреждениях). Коэффициент совмещения в отдельных учреждениях составляет от 1,46 до 2,3.

Обеспечение учащихся коррекционных учреждений питанием с августа 2017 года осуществляется в соответствии с постановлением Администрации Приморского края от 31.07.2017 № 310-па "Об обеспечении бесплатным питанием, комплектом одежды, обуви, мягким инвентарем, оборудованием и единовременным денежным пособием отдельных категорий лиц", которым утверждены нормы и порядок обеспечения за счет средств краевого бюджета бесплатным питанием только для детей-сирот и детей, оставшихся без попечения родителей, при этом нормы денежного обеспечения питанием учащихся, находящихся на круглосуточном пребывании (интернат), Администрацией Приморского края не установлены.

Проверкой организации питания учащихся установлено, что в отдельных коррекционных учреждениях в нарушение пункта 2.3 Положения, утвержденного постановлением Администрации Приморского края от 31.07.2017 № 310-па, к нормам материального обеспечения детей-сирот и детей, оставшихся без попечения родителей, а также лиц из их числа, фактическая норма расходов на питание в летний оздоровительный период (до 90 дней), в выходные, праздничные и каникулярные дни, не увеличивалась на 10 процентов в день на каждого человека.

Выборочной проверкой соблюдения норм питания 10-дневных меню по возрастным категориям обучающихся от 7 до 11 лет и от 12 до 18 лет соответственно, установлено, что в отдельных учреждениях учащиеся недополучают сметану, говядину, творог.

В нарушение требований СанПин 2.4.3259-15 "Санитарно-эпидемиологические требования к устройству, содержанию и организации режима работы организаций для детей-сирот и детей, оставшихся без попечения родителей" в восемнадцати учреждениях площадь спальных комнат, приходящаяся на одного человека, меньше установленной нормы площади (4,5 кв. м); количество мест в спальнях превышает четыре (в десяти коррекционных учреждениях в спальнях комнатах размещено от 7 до 9 кроватей, в двенадцати коррекционных учреждениях – от 10 до 15 кроватей).

Анализ критериев и показателей оценки эффективности использования финансового обеспечения коррекционными учреждениями показал наличие резервов финансового обеспечения при соблюдении принципов обеспечения конкуренции и эффективности осуществления закупок, установленных Федеральным законом от 05.04.2013 № 44-ФЗ "О контрактной системе в

сфере закупок товаров, работ, услуг для обеспечения государственных и муниципальных нужд".

По результатам контрольного мероприятия внесены представления о принятии мер по устранению нарушений руководству департамента образования и науки Приморского края и пяти коррекционных учреждений.

Информационное письмо о результатах данного контрольного мероприятия направлено директору департамента земельных и имущественных отношений Приморского края.

Материалы контрольного мероприятия, проведенного в КГОБУ "Раздольненская специальная (коррекционная) общеобразовательная школа-интернат", направлены в УМВД России по Приморскому краю, отчет о контрольном мероприятии – Губернатору Приморского края, департамент образования и науки Приморского края.

Приложение: на 82 л. в 1 экз.

Председатель

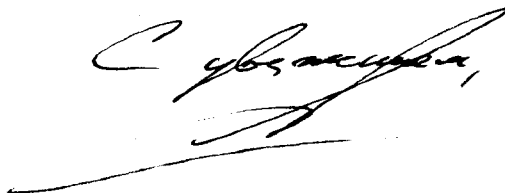

Ю.В. Высоцкий

ОТЧЕТ

о контрольном мероприятии "Аудит эффективности использования финансового обеспечения краевых специальных (коррекционных) общеобразовательных учреждений, подведомственных департаменту образования и науки Приморского края, за 2016-2018 годы"

(утвержден коллегией Контрольно-счетной палаты Приморского края, протокол от 27.11.2019 № 17)

1. Основание для проведения контрольного мероприятия: Закон Приморского края от 04.08.2011 № 795-КЗ "О Контрольно-счетной палате Приморского края", пункт 2.4.3 Плана работы Контрольно-счетной палаты Приморского края на 2019 год, распоряжения и.о. председателя Контрольно-счетной палаты Приморского края от 11.07.2019 № 27 "О проведении контрольного мероприятия в департаменте образования и науки Приморского края, в краевых специальных (коррекционных) общеобразовательных учреждениях, подведомственных департаменту образования и науки Приморского края, за 2016-2018 годы" и от 30.07.2019 № 27/1 "О направлении на проведение контрольного мероприятия в департаменте образования, в краевых специальных (коррекционных) общеобразовательных учреждениях, подведомственных департаменту образования и науки Приморского края, главного инспектора аппарата Контрольно-счетной палаты Приморского края", председателя Контрольно-счетной палаты Приморского края от 30.09.2019 № 27/2 "О продлении срока проведения контрольного мероприятия "Аудит эффективности использования финансового обеспечения краевых специальных (коррекционных) общеобразовательных учреждений, подведомственных департаменту образования и науки Приморского края, за 2016-2018 год".

2. Предмет контрольного мероприятия: собственные доходы и средства краевого бюджета, выделенные краевым специальным (коррекционным) общеобразовательным учреждениям, подведомственным департаменту образования и науки Приморского края;

нормативные и правовые акты, распорядительные документы, регламентирующие деятельность краевых специальных (коррекционных) общеобразовательных учреждений;

деятельность краевых специальных (коррекционных) общеобразовательных учреждений, подведомственных департаменту образования и науки Приморского края.

3. Объект контрольного мероприятия: департамент образования и науки Приморского края, краевые специальные (коррекционные) общеобразовательные учреждения, подведомственные департаменту образования и науки Приморского края.

Использованы материалы предыдущего контрольного мероприятия, проведенного в первом квартале 2019 года в краевом государственном образовательном бюджетном учреждении "Владивостокская специальная (коррекционная) общеобразовательная школа-интернат № 1" за 2016-2018

годы, а также информация и материалы от 23 коррекционных учреждений, подведомственных департаменту образования и науки Приморского края.

4. Проверяемый период деятельности: 2016-2018 годы.

5. Срок проведения контрольного мероприятия: с 11.07.2019 по 30.11.2019.

6. Цели контрольного мероприятия:

Цель 1. Оценка эффективности использования финансового обеспечения краевых специальных (коррекционных) общеобразовательных учреждений, подведомственных департаменту образования и науки Приморского края.

Критерии оценки:

1. Финансовая обеспеченность краевых специальных (коррекционных) общеобразовательных учреждений, подведомственных департаменту образования и науки Приморского края.

2. Наличие резервов финансового обеспечения.

Цель 2. Оценка материально-технической оснащенности и информационного обеспечения краевых специальных (коррекционных) общеобразовательных учреждений, подведомственных департаменту образования и науки Приморского края.

Критерии оценки:

1. Обеспеченность краевых специальных (коррекционных) общеобразовательных учреждений, подведомственных департаменту образования и науки Приморского края, необходимым инвентарем, оборудованием, учебными и наглядными пособиями.

2. Оценка равной доступности учащихся к образовательному процессу.

Цель 3. Анализ достижения показателей подпрограммы № 2 "Развитие системы общего образования" государственной программы Приморского края "Развитие образования Приморского края" на 2013-2021 годы.

Критерий оценки:

1. Оценка качества общеобразовательных услуг, оказываемых краевыми специальными (коррекционными) общеобразовательными учреждениями, подведомственными департаменту образования и науки Приморского края.

7. Краткая характеристика сферы деятельности объектов контрольного мероприятия.

Согласно пункту 8 части 1 статьи 3 Федерального Закона от 29.12.2012 № 273-ФЗ "Об образовании в Российской Федерации" государственная политика и правовое регулирование отношений в сфере образования основываются на принципе обеспечения права на образование в течение всей жизни в соответствии с потребностями личности, адаптивности системы образования к уровню подготовки, особенностям развития, способностям и интересам человека.

В соответствии с пунктом 23 статьи 8 Закона Приморского края от 13.08.2013 № 243-КЗ "Об образовании в Приморском крае" организация создания отдельных организаций, осуществляющих образовательную

деятельность по адаптированным основным общеобразовательным программам для глухих, слабослышащих, позднооглохших, слепых, слабовидящих, с тяжелыми нарушениями речи, с нарушениями опорно-двигательного аппарата, с задержкой психического развития, с умственной отсталостью, с расстройствами аутистического спектра, со сложными дефектами и других обучающихся с ограниченными возможностями здоровья, возложена на уполномоченные органы исполнительной власти Приморского края в сфере образования.

В Приморском крае органом исполнительной власти, осуществляющим в пределах своих полномочий государственное управление в сфере образования и науки, является департамент образования и науки Приморского края (далее – Департамент).

В своей деятельности Департамент руководствуется Положением о департаменте образования и науки Приморского края, утвержденным постановлением Администрации Приморского края от 03.07.2009 № 171-па, пунктом 8.23 которого на Департамент возложено полномочие по организации создания отдельных организаций, осуществляющих образовательную деятельность по адаптированным основным общеобразовательным программам для глухих, слабослышащих, позднооглохших, слепых, слабовидящих, с тяжелыми нарушениями речи, с нарушениями опорно-двигательного аппарата, с задержкой психического развития, с умственной отсталостью, с расстройствами аутистического спектра, со сложными дефектами и других обучающихся с ограниченными возможностями здоровья.

На территории Приморского края функционируют 29 краевых государственных специальных (коррекционных) общеобразовательных бюджетных учреждений (далее – КГОБУ), подведомственных Департаменту, в которых обучаются дети:

с нарушением опорно-двигательного аппарата – 1 учреждение (КГОБУ "Специальная (коррекционная) общеобразовательная школа-интернат VI вида");

с первичными и вторичными отклонениями в развитии у воспитанников с нарушениями зрения – 2 учреждения (КГОБУ "Специальная (коррекционная) общеобразовательная школа-интернат III-IV видов"; КГОБУ "Владивостокская специальная (коррекционная) начальная школа - детский сад IV вида");

с нарушениями слуха (частичная потеря слуха и различная степень недоразвитости речи, неслышащие дети) – 2 учреждения (КГОБУ "Владивостокская специальная (коррекционная) начальная школа - детский сад II вида"; КГОБУ "Специальная (коррекционная) общеобразовательная школа-интернат II вида");

с задержкой психического развития – 1 учреждение (КГОБУ "Владивостокская специальная (коррекционная) начальная школа - детский сад VII вида");

с умственной отсталостью (интеллектуальными нарушениями) – 23 специальных (коррекционных) образовательных учреждений,

подведомственных Департаменту, что составляет 79,3 % от общего количества (29 учреждений).

8. В результате контрольного мероприятия установлено.

Цель 1. Оценка эффективности использования финансового обеспечения краевых специальных (коррекционных) общеобразовательных учреждений, подведомственных Департаменту

1. В соответствии с Порядком формирования государственного задания на оказание государственных услуг (выполнение работ) в отношении краевых государственных учреждений и финансового обеспечения выполнения государственного задания, утвержденным постановлением Администрации Приморского края от 26.10.2015 № 412-па (далее – Порядок, утвержденный постановлением Администрации Приморского края от 26.10.2015 № 412-па), в государственных заданиях, утвержденных Департаментом коррекционными учреждениям на 2016-2018 годы, установлены показатели объема государственных услуг (работ).

Согласно отчетам о выполнении государственных заданий за 2016-2018 годы, предоставленным Контрольно-счетной палате Приморского края КГ ОБУ, плановые показатели, установленные Департаментом, выполнены коррекционными учреждениями следующим образом:

в 2016 году – 3 653 человек (из них 530 учащихся – дети-сироты, дети, оставшиеся без попечения родителей, лица из числа детей-сирот, детей, оставшихся без попечения родителей), что составляет 102,4 % от планового объема, предусмотренного государственными заданиями (3 568 человек);

в 2017 году – 3 647 человек (из них 457 учащихся – дети-сироты, дети, оставшиеся без попечения родителей, лица из числа детей-сирот, детей, оставшихся без попечения родителей), что составляет 102,2 % от планового объема, предусмотренного государственными заданиями (3 568 человек);

в 2018 году – 3 638 человек (из них 378 учащихся – дети-сироты, дети, оставшиеся без попечения родителей, лица из числа детей-сирот, детей, оставшихся без попечения родителей), что составляет 102,2 % от планового объема, предусмотренного государственными заданиями (3 561 человек).

Приведенные данные показывают, что количество детей-сирот, детей, оставшихся без попечения родителей, лиц из числа детей-сирот, детей, оставшихся без попечения родителей, в составе обучающихся в коррекционных учреждениях ежегодно сокращается: 2016 год – 530 человек; 2017 год – 457 человек; 2018 год – 378 человек.

Плановые показатели объема государственных услуг (работ), предусмотренных Департаментом в государственных заданиях, коррекционными учреждениями выполнены.

При этом анализ выполнения краевыми специальными (коррекционными) общеобразовательными учреждениями показателей объема государственных услуг (работ), предусмотренных государственными заданиями, показал, что в государственных заданиях на 2016-2018 годы, утвержденных Департаментом подведомственному учреждению – КГ ОБУ "Специальная (коррекционная) общеобразовательная школа-интернат III-IV

видов" (далее – КГОБУ "КШИ III-IV видов"), не предусмотрено количество детей, обучающихся в **Ресурсном центре дистанционного образования КГОБУ "КШИ III-IV видов"** с использованием дистанционных образовательных технологий.

Так, государственные задания КГОБУ "КШИ III-IV видов" на 2016-2018 годы утверждены Департаментом в объемах, приведенных в таблице 1.

Таблица 1

Наименование базовой услуги или работы	Гос. задание на 2016 г. (утв. и.о. директора деп. образования и науки Прим. кр. Н.А. Виткаловой от 18.01.2016)		Гос. задание на 2017 г. (утв. директором деп. образования и науки Прим. кр. О.О. Мартыненко 12.01.2017)		Гос. задание на 2018 г. (утв. и.о. директора деп. образования и науки Пр. кр. О.Ю. Московкиной без даты 12.01.2018)	
	план (чел.)	факт (чел.)	план (чел.)	факт (чел.)	план (чел.)	факт (чел.)
Реализация основных общеобразовательных программ начального общего образования (11.787.0)	78	76	72	62	63	63
Реализация основных общеобразовательных программ основного общего образования (11.791.0)	68	84	85	89	88	88
Реализация основных общеобразовательных программ среднего общего образования (11.794.0)	12	5	9	11	14	14
Итого	158	165	166	162	165	165

При этом в государственных заданиях КГОБУ "КШИ III-IV видов" не предусмотрена государственная услуга по организации общеобразовательных программ с применением дистанционных образовательных технологий и показатели, характеризующие качество и (или) объем (содержание) государственной услуги (работы) – количество учащихся в **Ресурсном центре дистанционного образования** (далее – РЦДО).

Проверкой установлено, что количество детей-инвалидов, проживающих в городах и муниципальных районах Приморского края и обучающихся по индивидуальным программам в РЦДО дистанционно, ежегодно увеличивается: 2016 год – 106 человек; 2017 год – 118 человек; 2018 год – 120 человек.

Данные о численности учащихся в РЦДО за период с 2016-2018 годы (по состоянию на 01 сентября) приведены в таблице 2.

Таблица 2

Наименование муниципального образования Приморского края	на 01.09.2016 (человек)	на 01.09.2017 (человек)	на 01.09.2018 (человек)
г. Владивосток	11	16	16
г. Артем	3	4	3
г. Находка	12	15	11
г. Уссурийск	15	16	19
г. Арсеньев	5	5	9
г. Партизанск	1	3	3

г. Дальнереченск	3	3	1
г. Большой Камень	3	2	5
Пожарский район (пгт. Лучегорск)	3	6	6
пгт Шкотово	2	2	2
Хасанский район (п. Посьет)	1	1	3
г. Спасск-Дальний	-	2	1
Черниговский район	9	11	10
Кавалеровский район	3	2	2
п. Врангель	1	1	1
Михайловский район	3	3	3
Хорольский район	4	3	2
Ханкайский район	1	1	-
Партизанский район	1	-	-
Лазовский район	2	1	1
Чугуевский район	2	1	1
Надеждинский район	1	3	1
Октябрьский район	3	1	2
Тернейский район	-	-	1
Дальнегорский район	1	-	1
г. Дальнегорск	1	1	1
Анучинский район	-	-	1
Красноармейский район	1	1	-
КГОБУ "Специальная (коррекционная) общеобразовательная школа – интернат I вида"	6	6	6
КГОБУ "КШИ III-IV видов"	8	8	8
Всего	106	118	120

РЦДО является структурным подразделением КГОБУ "КШИ III-IV видов" и размещается в отдельных помещениях здания КГОБУ "КШИ III-IV видов" (г. Артем, ул. Фрунзе, 4), оснащенных необходимым оборудованием и программным обеспечением (серверное и компьютерное оборудование), телефонной линией, обеспечивающей междугородную связь и подключение модема (DSL), канала подключения к сети Интернет.

Свою деятельность РЦДО осуществляет на основании Положения о Ресурсном центре дистанционного образования детей – инвалидов, утвержденного директором КГОБУ "КШИ III-IV видов" (Л.В. Ушкань) от 04.02.2016, согласно которому целью организации дистанционного образования детей-инвалидов является предоставление обучающимся возможности доступа к качественному общему образованию непосредственно по месту жительства учащегося или его временного

пребывания (нахождения), соблюдение прав детей-инвалидов на получение качественного общего образования, расширение возможностей их последующей профессиональной занятости и успешной социализации.

В РЦДО зачисляются дети-инвалиды, проживающие на территории Приморского края, которые по состоянию здоровья постоянно или временно не могут посещать образовательные организации и не имеют медицинских противопоказаний для работы с компьютером.

Обучающиеся зачисляются в РЦДО, оставаясь в контингенте образовательного учреждения по месту проживания.

Образовательная деятельность детей-инвалидов на дому осуществляется РЦДО с использованием дистанционных образовательных технологий совместно с образовательной организацией, учащимся которой является ребенок-инвалид по месту проживания, на основе совместного индивидуального учебного плана.

Зачисление и отчисление детей-инвалидов в РЦДО оформляется приказом директора КГБОУ "КШИ III-IV видов".

Оценка деятельности обучающихся осуществляется на основе анализа результатов выполнения обучающимися заданий и рецензий, составленных педагогическими работниками РЦДО. По итогам четверти оценки направляются сотрудниками РЦДО в адрес органов, осуществляющих управление в сфере образования по месту жительства обучающегося, и могут быть учтены образовательным учреждением при промежуточной аттестации.

Государственная (итоговая) аттестация обучающегося проводится в образовательном учреждении, в котором обучающийся осваивал общеобразовательные программы начального, основного общего и среднего (полного) общего образования. Документ государственного образца об окончании образовательного учреждения обучающиеся получают в том образовательном учреждении, в контингенте которого они числятся.

Необходимо отметить, что письмом Министерства образования и науки Российской Федерации от 30.09.2009 № 06-1254 предоставлены Рекомендации по организации деятельности по созданию условий для дистанционного обучения детей-инвалидов, нуждающихся в обучении на дому, в субъекте Российской Федерации, согласно которым "Вопросы организации дистанционного образования детей-инвалидов в конкретном субъекте Российской Федерации должны быть урегулированы законами и иными нормативными правовыми актами, принимаемыми органами государственной власти данного субъекта Российской Федерации в соответствии с их компетенцией".

В субъектах Российской Федерации органами исполнительной власти утверждены Положения о Ресурсных центрах, а также Порядки об организации обучения в Ресурсных центрах, например:

в *Нижегородской области* Порядок обучения в Ресурсном центре регулируется постановлением Правительства Нижегородской области от 11.02.2015 № 66 "Об организации обучения детей-инвалидов, не посещающих по состоянию здоровья общеобразовательные организации и обучающиеся по индивидуальным учебным планам на дому в

государственных общеобразовательных организациях, реализующих адаптированные образовательные программы, с использованием дистанционных образовательных технологий", Министерством образования Нижегородской области издан приказ от 06.03.2015 № 659 "Об утверждении положения о ресурсном центре обучения детей-инвалидов с использованием дистанционных образовательных технологий";

в *Мурманской области* создание и деятельность Ресурсного Центра осуществляется на основании постановления Правительства Мурманской области от 27.02.2009 № 102-ПП/5 "О создании Ресурсного центра дистанционного образования детей-инвалидов", приказов министерства образования и науки Мурманской области от 27.02.2009 № 382 "О создании Ресурсного центра дистанционного образования детей-инвалидов", от 15.06.2009 № 1217 "Об утверждении примерного положения о Ресурсном центре дистанционного образования детей-инвалидов";

в *Ставропольском крае* Положение об организации и осуществлении обучения детей-инвалидов с использованием дистанционных образовательных технологий в Ставропольском крае утверждено приказом министерства образования и молодежной политики Ставропольского края от 27.04.2016 № 460-пр (с изменениями от 12.09.2016 № 1396-пр).

Администрацией Приморского края издано постановление от 23.06.2011 № 169-па "Об организации дистанционного образование детей-инвалидов в Приморском крае", согласно которому организация дистанционного образования детей-инвалидов в Приморском крае осуществляется за счет средств, предусмотренных Департаменту в краевом бюджете на содержание подведомственных учреждений (пункт 3 указанного постановления).

В соответствии с пунктом 2 вышеназванного постановления Администрации Приморского края Департамент обеспечивает:

приобретение комплексов специализированного компьютерного оборудования и аппаратно-программного обеспечения для организации дистанционного образования детей-инвалидов;

подключение к сети Интернет рабочих мест для детей-инвалидов и педагогических работников, осуществляющих дистанционное обучение детей-инвалидов;

обучение педагогических работников и родителей детей-инвалидов по вопросам организации дистанционного образования детей-инвалидов и организационно-методического обеспечения указанного обучения.

Фактически функции, предусмотренные пунктом 2 постановления Администрации Приморского края от 23.06.2011 № 169-па "Об организации дистанционного образование детей-инвалидов в Приморском крае", осуществляет РЦДО в соответствии с Положением о Ресурсном центре дистанционного образования детей - инвалидов, утвержденным директором КГОБУ "КШИ III-IV видов" (Л.В. Ушкань) от 04.02.2016.

Нормативные правовые акты Приморского края, регулирующие вопросы организации дистанционного образования детей-инвалидов в РЦДО, отсутствуют.

Ведомственный перечень государственных услуг и работ, оказываемых и выполняемых краевыми государственными учреждениями (краевые государственные общеобразовательные бюджетные учреждения специальные (коррекционные) общеобразовательные школы, школы-интернаты, специальное учебно-воспитательное бюджетное учреждение для детей и подростков с девиантным поведением), утвержденный приказом Департамента от 18.06.2015 № 735-а "Об утверждении ведомственных перечней государственных услуг и работ, оказываемых и выполняемых краевыми государственными учреждениями, подведомственными департаменту образования и науки Приморского края, в качестве основных видов деятельности", не предусматривает КГОБУ "КШИ III-IV видов" государственную услугу по организации общеобразовательных программ с применением дистанционных образовательных технологий.

В соответствии с постановлениями Администрации Приморского края от 24.02.2015 № 51-па "О Порядке формирования, ведения и утверждения ведомственных перечней государственных услуг и работ, оказываемых и выполняемых краевыми государственными учреждениями" (действовало до 01.01.2018), от 28.12.2017 № 565-па "О Порядке формирования, ведения и утверждения регионального перечня (классификатора) государственных (муниципальных) услуг и работ", в связи с отсутствием указанной услуги в ведомственном перечне, в государственных заданиях на оказание государственных услуг и выполнение работ КГОБУ "КШИ III-IV видов", утвержденных департаментом образования и науки Приморского края на 2016-2018 годы, государственная услуга по организации общеобразовательных программ с применением дистанционных образовательных технологий не предусмотрена и значение показателя объема государственной услуги (количество учащихся в РЦДО) не утверждается.

2. В соответствии с пунктом 3.1 Порядка, утвержденного постановлением Администрации Приморского края от 26.10.2015 № 412-па, объем финансового обеспечения на оказание государственных услуг, расходов, связанных с выполнением работ подведомственным коррекционным учреждениям, рассчитывается Департаментом с учетом нормативных затрат на оказание государственных услуг и корректирующих коэффициентов, утвержденных Департаментом:

на 2016 год – приказом от 31.12.2015 № 23а-1382 "Об утверждении нормативов затрат на оказание государственных услуг и корректирующих коэффициентов, необходимых для расчета объема финансового обеспечения краевых государственных бюджетных и автономных учреждений, в отношении которых функции и полномочия учредителя осуществляет департамент образования и науки Приморского края";

на 2017 год – приказом 14.10.2016 № 23а-1151 "Об утверждении нормативов затрат на оказание государственных услуг, необходимых для расчета объема финансового обеспечения краевых государственных бюджетных и автономных учреждений, в отношении которых функции и

полномочия учредителя осуществляет департамент образования и науки Приморского края";

на 2018 год – приказом от 07.08.2017 № 1429-а "Об утверждении нормативов затрат на оказание государственных услуг (выполнение работ), необходимых для расчета объема финансового обеспечения краевых государственных бюджетных и автономных учреждений, в отношении которых функции и полномочия учредителя осуществляет департамент образования и науки Приморского края".

Нормативы затрат, согласно которым рассчитан объем финансового обеспечения выполнения государственного задания коррекционным учреждениям утверждены Департаментом:

на 2016-2017 годы – в разрезе каждого подведомственного коррекционного учреждения.

на 2018 год – по категориям коррекционных учреждений, с учетом их территориального (город, село) и климатического расположения (северные территории).

Данные о размерах нормативов затрат, утвержденных Департаментом на 2018 год, приведены в таблице 3.

Таблица 3

Вид коррекции	интернат	Базовый норматив, с учетом количества учащихся, (тыс. рублей):				Сельская местность, с учетом количества учащихся, (тыс. рублей):				Северные районы, с учетом количества учащихся, (тыс. рублей)			
		школа	свыше 120 чел.	от 120 до 170 чел.	от 100 до 120 чел.	до 100 чел.	свыше 120 чел.	от 120 до 170 чел.	от 100 до 120 чел.	до 100 чел.	свыше 120 чел.	от 120 до 170 чел.	от 100 до 120 чел.
I-II вид (слабослышащие)	интернат	408,79	466,02	609,10	764,27	449,06	511,92	569,09	839,56	535,46	610,42	797,84	1 001,10
	школа	346,15	394,61	515,76	647,16	402,17	458,47	599,23	751,89	487,45	555,69	726,29	911,33
III-IV вид (слабовидящие)	интернат	367,79	419,28	548,01	687,62	408,81	466,04	609,12	764,31	495,59	564,97	738,42	926,55
	школа	303,65	346,16	452,44	567,70	350,87	399,99	522,79	655,98	436,10	497,17	649,78	815,32
VI вид (нарушения опорно-двигательного аппарата)	интернат	472,79	538,98	704,46	883,93	517,56	590,01	771,16	967,62	606,21	691,08	903,25	1 133,37
	школа	401,15	457,31	597,71	749,99	453,12	516,55	675,14	847,15	539,97	615,57	804,56	1 009,53
VII вид (задержка психического развития)	интернат	206,79	235,74	308,12	386,61	252,56	287,91	376,31	472,18	333,71	380,43	497,23	623,90
	школа	181,15	206,51	269,91	338,68	214,12	244,09	319,03	400,31	294,47	335,70	438,76	550,54
девиантное поведение	интернат	541,34	617,13	806,60	1 012,09	752,16	857,46	1 120,7	1 406,2	849,74	968,70	1 266,1	1 588,66
VIII вид (умственная отсталость)	интернат	193,79	220,92	288,75	362,31	258,36	294,53	384,95	483,02	339,81	387,38	506,32	635,31
	школа	176,15	200,81	262,46	329,33	229,02	261,08	341,24	428,17	310,02	353,42	461,93	579,61
	сироты	368,54	420,14	549,12	689,02	421,95	481,02	628,70	788,87	508,44	579,62	757,58	950,58

При проверке расчетов объемов финансового обеспечения на выполнение государственного задания коррекционным учреждениям на 2018 год, с учетом вышеуказанных нормативов затрат, установлено завышение объема субсидии получателю – КГ ОБУ Владивостокская КШИ № 2 на 603,3 тыс. рублей (Департаментом рассчитан объем субсидии в сумме 30 724,9 тыс.

рублей тыс. рублей, фактический объем субсидии – в сумме 30 121,6 тыс. рублей).

Учреждение – КГОбУ Владивостокская КШИ № 2, расположенное по адресу: г. Владивосток, ул. Сафонова, 36, в соответствии с Уставом, утвержденным распоряжением департамента земельных и имущественных отношений Приморского края от 26.12.2014 № 736-ри, осуществляет коррекцию отклонений в интеллектуальном развитии умственно отсталых обучающихся в процессе образовательной и трудовой подготовки, способствующей их социальной адаптации.

Государственным заданием на 2018 год, утвержденным и.о. директора Департамента (О.Ю. Московкина), предусмотрена реализация адаптированных основных общеобразовательных программ для детей с умственной отсталостью (11.Д39.0) в количестве 150 человек. Государственное задание выполнено КГОбУ Владивостокская КШИ № 2 в полном объеме (100,0 %).

Объем финансового обеспечения выполнения государственного задания получателю – КГОбУ Владивостокская КШИ № 2 рассчитан Департаментом в сумме 30 724,9 тыс. рублей, в том числе:

24 097,3 тыс. рублей – объем субсидии на оказание общеобразовательных услуг учащимся дневного пребывания в количестве 120 человек, рассчитан с учетом базового норматива затрат в размере 200,811 тыс. рублей;

6 627,6 тыс. рублей – объем субсидии на оказание общеобразовательных услуг учащимся круглосуточного (интернатного) пребывания в количестве 30 человек, рассчитан с учетом базового норматива затрат в размере 220,92 тыс. рублей.

При этом с сентября 2017 года КГОбУ Владивостокская КШИ № 2 осуществляет деятельность только в режиме дневного пребывания воспитанников по "устной договоренности с департаментом образования и науки Приморского края" (письмо директора КГОбУ Владивостокская КШИ № 2 от 31.07.2018 без номера).

Потребность в круглосуточном пребывании учащихся урегулирована данным учреждением путем организации подвоза детей школьным автобусом по маршруту: Вторая речка – проспект 100-лет Владивостоку – район Баляева – Луговая – Спортивная.

При этом документы, подтверждающие согласование Департаментом предложений КГОбУ Владивостокская КШИ № 2 об упразднении режима круглосуточного пребывания и перевода деятельности данного учреждения в режим дневного пребывания учащихся (письма от 18.09.2014 № 133, от 19.12.2016 № 116, от 10.05.2017 № 48), не представлены.

Согласно письму директора КГОбУ Владивостокская КШИ № 2, направленному в адрес главного специалиста-эксперта Департамента Е.А. Егоровой от 31.07.2018 без номера, "в 2017-2018 учебном году ни одного обращения или жалобы от родителей с просьбой обеспечить круглосуточный режим воспитанников администрации школы не поступило. Данное решение позволило высвободить две спальные комнаты для создания

условий психолого-педагогического сопровождения 57 (2017 год) обучающихся с расстройствами аутистического спектра и практически реализовать альтернативные технологии коррекции их дезадаптивного поведения в учебном году."

Учитывая вышеизложенное, с учетом количества учащихся – 150 человек, базовым нормативом затрат в размере 200,811 тыс. рублей, объем финансового обеспечения выполнения государственного задания КГОбУ Владивостокская КШИ № 2 на 2018 год по оказанию общеобразовательных услуг учащимся дневного пребывания, составляет 30 121,6 тыс. рублей (150 чел. x 200,811 тыс. рублей), что на 603,3 тыс. рублей меньше, чем предусмотрено Департаментом (30 724,9 тыс. рублей).

Таким образом, объем финансового обеспечения коррекционных учреждений на выполнение государственного задания, рассчитанный Департаментом с применением утвержденных нормативов затрат, соответствует фактической потребности данных учреждений, с учетом осуществляемой ими деятельности, за исключением КГОбУ Владивостокская КШИ № 2 (объем субсидии завышен на 603,3 тыс. рублей).

3. Финансовое обеспечение деятельности коррекционных учреждений в 2016-2018 годах осуществлялось за счет источников, приведенных в таблице 4.

Таблица 4

источник ресурсного обеспечения коррекционных учреждений	2016 год (тыс. руб.)	2017 год (тыс. руб.)	2018 год (тыс. руб.)	итого (тыс. руб.)
средства краевого бюджета (субсидии), в том числе	1 062 351,3	1 177 814,0	1 209 739,9	3 449 905,2
-на финансовое обеспечение выполнения государственного задания	1 009 331,5	1 077 300,5	1 150 403,6	3 237 035,6
-на цели, не связанные с выполнением государственного задания	53 019,8	100 513,5	59 336,3	212 869,6
собственные доходы учреждений, в том числе	2 196,9	2 628,5	6 825,9	11 651,3
-пожертвования	430,7	808,2	4 964,3	6 203,2
-доходы от платных услуг	1 536,3	1 819,5	1 650,3	5 006,1
-грант "Фонд поддержки гуманитарных и просветительских инициатив "Соработничество"	229,9	-	-	229,9
-прочие (обеспечение заявки электронной площадки; неустойка, удержанная из суммы денежного залога суммы принудительного изъятия; штраф за ненадлежащее исполнение контракта; реализация металлолома в результате списания автомашины)	-	0,8	211,3	212,1
Всего	1 064 548,2	1 180 442,5	1 216 565,8	3 461 556,5

3.1. Субсидии на финансовое обеспечение государственного задания

Приведенные данные показывают, что основным источником ресурсного обеспечения коррекционных учреждений, подведомственных Департаменту, являются средства краевого бюджета, предоставляемые Департаментом в виде субсидий на финансовое обеспечение выполнения государственных заданий – в сумме 3 237 035,6 тыс. рублей, или 93,5 % в общем объеме финансового обеспечения (3 461 556,5 тыс. рублей).

Анализ целевого расходования коррекционными учреждениями средств субсидий на выполнение государственного задания, приведен в диаграммах.

13
2016 год

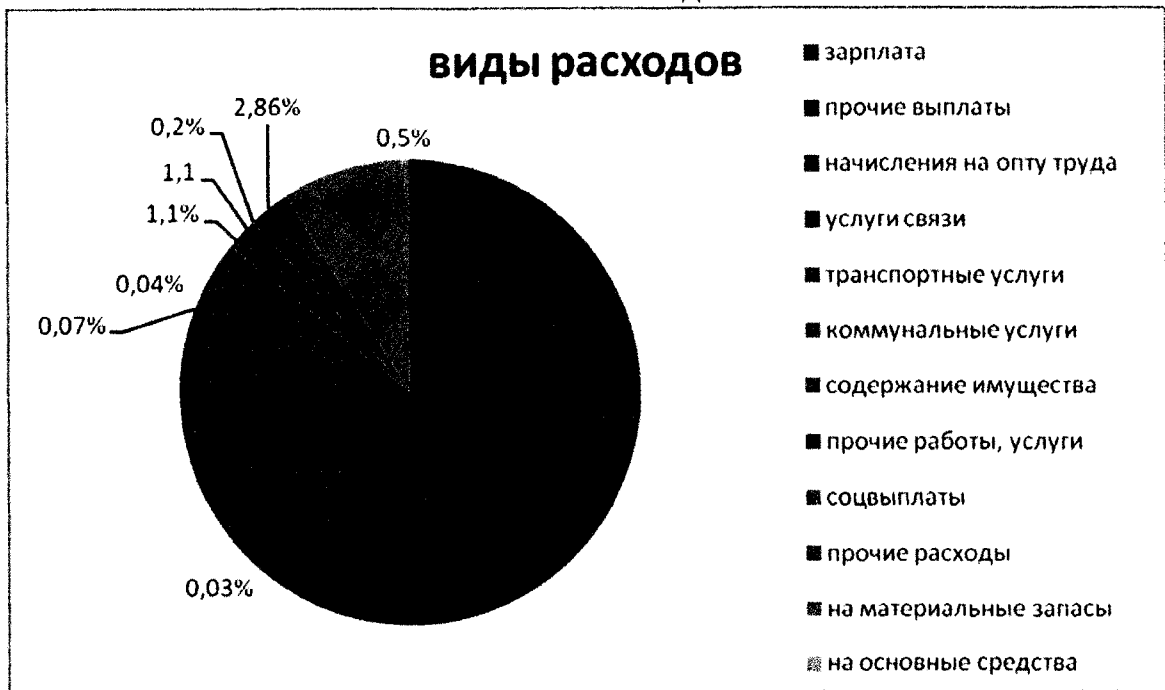

2017 год

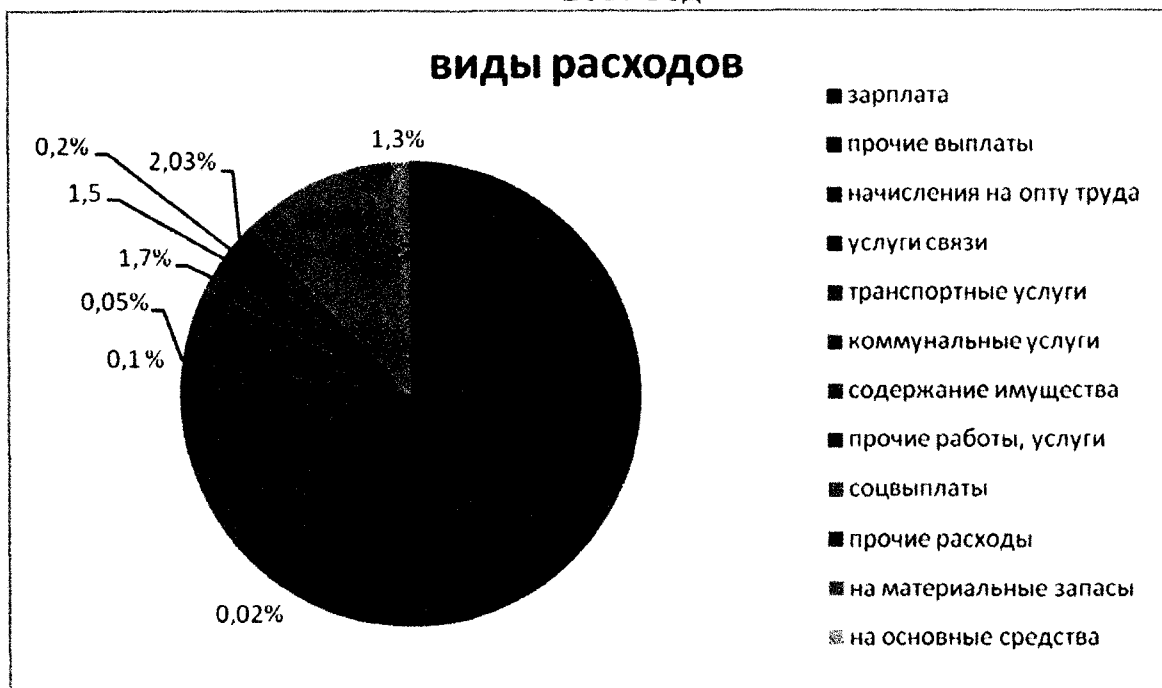



Приведенные данные показывают, что на заработную плату работникам, включая начисления на выплаты по оплате труда, приходится от 76,9 % (2017 год) до 80,7 % (2016 год) от объема освоенных субсидий, в том числе:

2016 год – в сумме 814 702,8 тыс. рублей (в том числе 192 822,0 тыс. рублей – начисления на выплаты по оплате труда), или 80,7 % от освоенного объема субсидий (1 009 331,5 тыс. рублей);

2017 год – в сумме 828 573,6 тыс. рублей (в том числе 193 908,6 тыс. рублей – начисления на выплаты по оплате труда), или 76,9 % от освоенного объема субсидий (1 077 300,5 тыс. рублей);

2018 год – в сумме 916 346,2 тыс. рублей (в том числе 204 519,2 тыс. рублей – начисления на выплаты по оплате труда), или 79,6 % от освоенного объема субсидий (1 150 403,6 тыс. рублей).

Следует отметить, что при отсутствии в государственных заданиях КГБОУ "КШИ III-IV видов" на 2016-2018 годы государственной услуги по организации общеобразовательных программ с применением дистанционных образовательных технологий и показателей, характеризующих качество и (или) объем (содержание) государственной услуги (работы) – количество учащихся в РЦДО, расходы на оплату труда работников РЦДО осуществляются за счет средств субсидии на выполнение государственного задания и составляют за проверяемый период 34 904,9 тыс. рублей (заработная плата – 26 808,6 тыс. рублей; начисления на выплаты по оплате труда – 8 096,3 тыс. рублей).

Данные о расходах на оплату труда работникам РЦДО, произведенных за счет средств субсидии, предоставленной КГБОУ "КШИ III-IV видов" на выполнение государственного задания, приведены в таблице 5.

Таблица 5

Наименование должности	2016 год (тыс. руб.)		2017 год (тыс. руб.)		2018 год (тыс. руб.)	
	зарплата	начисления	зарплата	начисления	зарплата	начисления
заместитель директора по информатизации образовательного процесса	921,3	278,2	1 029,6	311,0	1 021,0	308,3
методист	600,8	181,4	567,3	171,3	335,0	101,2
техническая служба (системный администратор, инженер, инженер-программист)	1 184,6	357,8	1 273,3	384,5	1 315,5	397,3
педагогические работники	5 662,7	1 710,2	6 102,2	1 842,9	6 795,3	2 052,2
Итого	8 369,4	2 527,6	8 972,4	2 709,7	9 466,8	2 859,0

Анализ укомплектованности штатной численности педагогическими работниками коррекционных учреждений за 2016-2018 годы показал, что в отдельных учреждениях наблюдается уменьшение среднесписочного состава работников (физических лиц), в связи с чем, уменьшается процент укомплектованности штата данной категории работников, например:

КГОБУ "Специальная (коррекционная) школа-интернат для детей-сирот и детей, оставшихся без попечения родителей, с ограниченными возможностями здоровья г. Артема": 2016 год – 83,5 % (штатная численность педагогических работников 57,5 единиц, среднесписочная – 48 человек); 2017-2018 годы – 53,9 % (штатная численность – 57,5 единиц, среднесписочная – 31);

КГОБУ "Уссурийская специальная (коррекционная) общеобразовательная школа": 2016 год – 65,1 % (штатная численность 33,77 единиц, среднесписочная – 22 человека); 2017 год – 59,2 % (штатная численность 33,77 единиц, среднесписочная – 20); 2018 год – 56,9 % (штатная численность 33,39 единиц, среднесписочная – 19);

КГОБУ "Черниговская специальная (коррекционная) общеобразовательная школа-интернат": 2016 год – на 44,5 % (штатная численность 56,22 единиц, среднесписочная – 25); 2017-2018 годы – 41,0 % (штатная численность 56,22 единиц, среднесписочная – 23).

На низком уровне укомплектован штат педагогическими работниками в КГОБУ "КШИ III-IV видов": 2016 год – 40,0 % (штатная численность 140,51 единиц, среднесписочная – 56 человек); 2017 год – 51,1 % (штатная численность 136,49 единиц, среднесписочная – 53); 2018 год – 40,3 % (штатная численность 144,0 единицы, среднесписочная – 58).

Так, в течение 2016-2018 годов в КГОБУ "КШИ III-IV видов" оставались вакантны 5,25 штатных единиц (1,0 ставка должности "педагог-организатор"; 2,0 ставки должности "учитель-дефектолог"; 1,0 ставка должности "трифлопедагог"; 1,0 ставка должности "сурдопедагог"; 0,25 ставки должности "музыкальный работник"), а также имелись вакансии должностей: "учитель" – 3,89 единиц; "воспитатель" – в количестве 16,8 единиц.

В отдельных учреждениях увеличивается среднесписочная численность педагогических работников и процент укомплектованности

штата, например: КГ ОБУ Владивостокская КШИ № 2: 2016 год – 63,5 % (штатная численность 52,0 единицы, среднесписочная – 33); 2017 год – 65,4 % (штатная численность 53,5 единиц, среднесписочная – 35); 2018 год – 67,3 % (штатная численность 53,5 единиц, среднесписочная – 36).

Во исполнение Указа Президента Российской Федерации от 07.05.2012 № 597 "О мероприятиях по реализации государственной социальной политики", распоряжением Правительства Российской Федерации от 26.11.2012 № 2190-р "Об утверждении Программы поэтапного совершенствования системы оплаты труда в государственных (муниципальных) учреждениях на 2012-2018 годы (далее – Распоряжение Правительства Российской Федерации от 26.11.2012 № 2190-р) определен комплекс организационных, методических и контрольных мероприятий, направленных на сохранение кадрового потенциала, повышение престижности и привлекательности работы в учреждениях, обеспечение соответствия оплаты труда работников качеству оказания ими государственных (муниципальных) услуг (выполнения работ).

В соответствии с Распоряжением Правительства Российской Федерации от 26.11.2012 № 2190-р в целях реализации Указа Президента Российской Федерации от 07.05.2012 № 597 "О мероприятиях по реализации государственной социальной политики" и во исполнение пункта 5.2. Перечня Поручений Президента Российской Федерации от 27.12.2013 № Пр-3086, распоряжением Администрации Приморского края от 07.05.2014 № 142-ра "Об утверждении Плана мероприятий ("дорожной карты") "Изменения в отраслях социальной сферы, направленные на повышение эффективности образования и науки" на 2013-2018 годы", утверждена региональная "дорожная карта" (далее – План мероприятий "дорожная карта", "дорожная карта").

достижение целевых показателей среднемесячной заработной платы

Приложением к Плану мероприятий ("дорожной карте") *"Изменения в отраслях социальной сферы, направленные на повышение эффективности образования и науки" на 2013-2021 годы* разделом "Основные количественные характеристики системы оплаты труда. Информация о параметрах заработной платы работников организаций, расположенных на территории Приморского края, повышение оплаты труда которых предусмотрено указами Президента Российской Федерации от 07.05.2012 № 597, от 01.06.2012 № 761, от 28.12.2012 № 1688" установлены целевые показатели оплаты труда отдельных категорий работников образовательных учреждений Приморского края, одним из них является показатель "Среднемесячная заработная плата категории работников", который составил **по подразделу "Педагогические работники образовательных организаций общего образования"**:

на 2016 год – в сумме 33,9 тыс. рублей;

на 2017 год – в сумме 34,7 тыс. рублей;

на 2018 год – 34,4 тыс. рублей. Следует отметить, что распоряжением Администрации Приморского края от 04.04.2019 № 196-ра "О внесении

изменений в распоряжение Администрации Приморского края от 07.05.2014 № 142-ра "Об утверждении Плана мероприятий ("дорожной карты") "Изменения в отраслях социальной сферы, направленные на повышение эффективности образования и науки" 2013-2018 годы", показатель среднемесячной заработной платы "дорожной карты" педагогических работников на 2018 год увеличен до 36,5 тыс. рублей.

Анализ достижения целевых показателей среднемесячной заработной платы "дорожной карты" педагогических работников, в том числе учителей, коррекционных учреждений, реализующих программы общего образования в 2016 -2018 годах, выполнен Контрольно-счетной палатой на основании данных формы № ЗП-образование "Сведения о численности и оплате труда работников сферы образования по категориям персонала", утвержденной приказом Росстата от 30.11.2015 № 594 "Об утверждении формы" (далее – форма № ЗП-образование), приведен в таблице 6.

Таблица 6

Наименование учреждения	2016 год			2017 год			2018 год		
	Показатель "дорожной карты" (33,9 тыс. рублей)			Показатель "дорожной карты" (34,7 тыс. рублей)			Показатель "дорожной карты" (34,4 тыс. рублей)		
	факт (тыс. руб.)	отклонение: меньше (-); больше (+)	исполнено к показателям дорожной карты, %	факт (тыс. руб.)	отклонение: меньше (-); больше (+)	исполнено к показателям дорожной карты, %	факт (тыс. руб.)	отклонение: меньше (-); больше (+)	исполнено к показателям дорожной карты, %
1	2	3	4	5	6	7	8	9	10
1. КГОБУ "Артемовская специальная (коррекционная) общеобразовательная школа-интернат"									
педагогические работники	35,2	1,3	103,8	33,9	-0,8	97,7	33,1	-1,3	96,2
из них учителя	35,5	1,6	104,7	33,9	-0,8	97,7	33,3	-1,1	96,8
2 КГОБУ "Специальная (коррекционная) общеобразовательная школа-интернат VI вида" г. Владивосток									
педагогические работники	33,3	-0,6	98,2	33,8	-0,9	97,4	35,2	0,8	102,3
из них учителя	35,8	1,9	105,6	36,5	1,8	105,2	39,0	4,6	113,4
3. КГОБУ "Специальная (коррекционная) общеобразовательная школа-интернат III-IV видов" г. Артем									
педагогические работники	32,4	-1,5	95,6	33,9	-0,8	97,7	35,3	0,9	102,6
из них учителя	34,6	0,7	102,0	36,7	2,0	105,8	37,4	3,0	108,7
4. КГОБУ "Владивостокская специальная (коррекционная) начальная школа - детский сад II вида"									
педагогические работники	33,8	-0,1	99,7	34,6	-0,1	99,7	36,4	2,0	105,8
из них учителя	34,6	0,7	102,0	34,6	-0,1	99,7	36,6	2,2	106,4
5 КГОБУ "Спасская специальная (коррекционная) общеобразовательная школа-интернат"									
педагогические работники	34,6	0,7	102,1	33,9	-0,8	97,7	34,7	0,3	100,9
из них учителя	39,4	5,5	116,2	37,5	2,8	108,1	43,3	8,9	125,9
6. КГОБУ "Первомайская специальная (коррекционная) общеобразовательная школа-интернат"									
педагогические работники	28,2	-5,7	83,2	31,7	-3,0	91,3	34,2	-0,2	99,4
из них учителя	35,6	1,7	105,0	42,4	7,7	122,2	41,5	7,1	120,6
7. КГОБУ "Арсеньевская специальная (коррекционная) общеобразовательная школа"									
педагогические работники	33,2	-0,7	97,9	33,9	-0,8	97,7	35,2	0,8	102,3
из них учителя	33,5	-0,4	98,8	35,0	0,3	100,9	36,5	2,1	106,1
8. КГОБУ "Черниговская специальная (коррекционная) общеобразовательная школа-интернат"									
педагогические работники	29,8	-4,1	87,9	34,6	-0,1	99,7	36,2	1,8	105,2
из них учителя	33,4	-0,5	98,5	36,1	1,4	104,0	35,4	1,0	102,9
9. КГОБУ "Гражданская специальная (коррекционная) общеобразовательная школа-интернат"									

педагогические работники	31,6	-2,3	93,2	33,9	-0,8	97,7	35,3	0,9	102,6
из них учителя	46,0	12,1	135,7	45,0	10,3	129,7	41,7	7,3	121,2
10. КГОБУ "Лесозаводская специальная (коррекционная) общеобразовательная школа – интернат"									
педагогические работники	31,0	-2,9	91,4	34,2	-0,5	98,6	35,7	1,3	103,8
из них учителя	32,5	-1,4	95,9	38,6	3,9	111,2	42,4	8,0	123,3
11. КГОБУ "Ракитненская специальная (коррекционная) общеобразовательная школа-интернат"									
педагогические работники	33,8	-0,1	99,7	33,8	-0,9	97,4	35,3	0,9	102,6
из них учителя	38,9	5,0	114,7	39,7	5,0	114,4	40,6	6,2	118,0
12. КГОБУ "Уссурийская специальная (коррекционная) общеобразовательная школа-интернат"									
педагогические работники	31,0	-2,9	91,4	34,5	-0,2	99,4	33,6	-0,8	97,7
из них учителя	37,1	3,2	109,4	39,6	4,9	114,1	38,2	3,8	111,0
13. КГОБУ "Раздольненская специальная (коррекционная) общеобразовательная школа-интернат"									
педагогические работники	32,5	-1,4	95,9	33,4	-1,3	96,3	35,2	0,8	102,3
из них учителя	35,5	1,6	104,7	40,1	5,4	115,5	42,9	8,5	124,7
14. КГОБУ "Владивостокская специальная (коррекционная) начальная школа – детский сад VII вида"									
педагогические работники	33,3	-0,6	98,2	34,4	-0,3	99,1	38,0	3,6	110,5
из них учителя	35,8	1,9	105,6	34,2	-0,5	98,6	37,9	3,5	110,2
15. КГОБУ "Владивостокская специальная (коррекционная) общеобразовательная школа-интернат № 2"									
педагогические работники;	32,2	-1,7	95,0	33,9	-0,8	97,7	36,2	1,8	105,2
из них учителя	33,3	-0,6	98,2	34,0	-0,7	98,0	38,1	3,7	110,8
16. КГОБУ "Пограничная специальная (коррекционная) общеобразовательная школа-интернат"									
педагогические работники	38,4	4,5	113,3	32,5	-2,2	93,7	35,9	1,5	104,4
из них учителя	42,5	8,6	125,4	46,3	11,6	133,4	48,8	14,4	141,9
17. КГОБУ "Полтавская специальная (коррекционная) общеобразовательная школа-интернат"									
педагогические работники	30,7	-3,0	90,6	31,8	-2,9	91,6	35,3	0,9	102,6
из них учителя	33,4	-0,5	98,5	37,1	2,4	106,9	42,2	7,8	122,7
18. КГОБУ "Владивостокская специальная (коррекционная) начальная школа – детский сад IV вида"									
педагогические работники	29,6	-4,3	87,3	33,4	-1,3	96,3	35,9	1,5	104,4
из них учителя	30,7	-3,2	90,6	37,9	3,2	109,2	35,9	1,5	104,4
19. КГОБУ "Специальная (коррекционная) общеобразовательная школа-интернат I вида" г. Владивосток									
педагогические работники	34,7	0,8	102,4	34,5	-0,2	99,4	36,4	2,0	105,8
из них учителя	36,4	2,5	107,4	38,4	3,7	110,7	35,4	1,0	102,9
20. КГОБУ "Партизанская специальная (коррекционная) общеобразовательная школа-интернат"									
педагогические работники	30,4	-3,5	89,7	33,8	-0,9	97,4	34,3	-0,1	99,7
из них учителя	33,2	-0,7	97,9	36,6	1,9	105,5	36,2	1,8	105,2
21. КГОБУ "Специальная (коррекционная) школа-интернат для детей-сирот и детей, оставшихся без попечения родителей, с ограниченными возможностями здоровья г. Артема"									
педагогические работники	23,6	-10,3	69,6	39,8	5,1	114,7	35,6	1,2	103,5
из них учителя	34,6	0,7	102,0	33,6	-1,1	96,8	37,3	2,9	108,4
22. КГОБУ "Монастырищенская специальная (коррекционная) общеобразовательная школа-интернат"									
педагогические работники	34,9	1,0	102,9	36,7	2,0	105,8	35,2	0,8	102,3
из них учителя	45,5	11,6	134,2	39,8	5,1	114,7	45,3	10,9	131,7
23. КГОБУ Уссурийская специальная (коррекционная) общеобразовательная школа"									
педагогические работники	28,6	-5,3	84,4	33,5	-1,2	96,5	35,8	1,4	104,1
из них учителя	38,4	4,5	113,3	37,6	2,9	108,4	36,2	1,8	105,2
24. КГОБУ "Шкотовская специальная (коррекционная) общеобразовательная школа-интернат"									
педагогические работники	31,9	-2,0	94,1	30,2	-4,5	87,0	35,4	1,0	102,9
из них учителя	35,6	1,7	105,0	33,1	-1,6	95,4	35,5	1,1	103,2
25. КГОБУ "Владивостокская специальная (коррекционная) общеобразовательная школа-интернат № 1"									
педагогические работники	33,8	-0,1	99,7	37,1	2,4	106,9	36,4	2,0	105,8
из них учителя	33,8	-0,1	99,7	33,8	-0,9	97,4	36,6	2,2	106,4
26. КГОБУ "Специальная (коррекционная) школа-интернат для детей-сирот и детей, оставшихся без									

попечения родителей, с ограниченными возможностями здоровья г. Находки"									
педагогические работники	34,3	0,4	101,2	38,4	3,7	110,6	40,8	6,4	118,6
из них учителя	в Форме № ЗП-образование "Сведения о численности и оплате труда работников сферы образования по категориям персонала" не указаны данные								
27. КГОБУ "Находкинская специальная (коррекционная) общеобразовательная школа"									
педагогические работники	32,1	-1,8	94,7	32,3	-2,4	93,1	33,5	-0,9	97,4
из них учителя	35,2	1,3	103,8	35,9	1,2	103,4	37,6	3,2	109,3
28. КГОБУ "Николаевская специальная (коррекционная) общеобразовательная школа-интернат"									
педагогические работники	23,1	-10,8	68,1	39,1	4,4	112,7	30,6	-3,8	89,0
из них учителя							33,3	-1,1	96,8
29. КГОБУ "Краснореченская специальная (коррекционная) общеобразовательная школа-интернат"									
педагогические работники	28,0	-5,9	82,6	30,5	-4,2	87,9	35,4	1,0	102,9
из них учителя	42,4	8,5	125,1	41,4	6,7	119,3	45,2	10,8	131,4
итого средняя заработная плата педагогического персонала	31,7	-2,2	93,5	34,2	-0,5	98,5	35,4	1,0	102,9
из них учителя	35,9	2,0	105,9	37,6	2,9	108,4	38,9	4,5	113,1

Вышеприведенные данные показывают, что выполнение показателей среднемесячной заработной платы установленных Планом мероприятий "дорожной картой", по коррекционным учреждениям сложилось следующим образом:

в 2016 году при плановом показателе 33,9 тыс. рублей: по педагогическим работникам (методист, педагог-библиотекарь, педагог-психолог, тьютор, учитель) – 31,7 тыс. рублей, или 93,5 % от плана, в том числе по учителям – 35,9 тыс. рублей, или 105,9 % от плана. Уровень среднемесячной заработной платы педагогических работников, в том числе учителей, достигает уровня, установленного "дорожной картой" на 2016 год, в 6-ти коррекционных учреждениях¹ (20,7 % от общего количества – 29);

в 2017 году при плановом показателе 34,7 тыс. рублей: по педагогическим работникам – 34,2 тыс. рублей, или 98,5 % от плана, в том числе по учителям – 37,6 тыс. рублей, или 108,4 % от плана. Уровень среднемесячной заработной платы педагогических работников, в том числе учителей, достигает уровня, установленного "дорожной картой" на 2017 год, в 3-х коррекционных учреждениях² (10,3 % от общего количества – 29);

в 2018 году при плановом показателе 34,4 тыс. рублей: по педагогическим работникам – 35,4 тыс. рублей, или 102,9 % от плана, в том числе по учителям – 38,9 тыс. рублей, или 113,1 % от плана. Уровень среднемесячной заработной платы педагогических работников, в том числе учителей, достигает уровня, установленного "дорожной картой" на 2018 год,

¹ КГОБУ "Артемовская специальная (коррекционная) общеобразовательная школа-интернат", КГОБУ "Спасская специальная (коррекционная) общеобразовательная школа-интернат", КГОБУ "Пограничная специальная (коррекционная) общеобразовательная школа-интернат", КГОБУ "Специальная (коррекционная) общеобразовательная школа-интернат I вида", КГОБУ "Монастырищенская специальная (коррекционная) общеобразовательная школа-интернат", КГОБУ "Специальная (коррекционная) школа-интернат для детей-сирот и детей, оставшихся без попечения родителей, с ограниченными возможностями здоровья г. Находки".

² КГОБУ "Монастырищенская специальная (коррекционная) общеобразовательная школа-интернат", КГОБУ "Специальная (коррекционная) школа-интернат для детей-сирот и детей, оставшихся без попечения родителей, с ограниченными возможностями здоровья г. Находки", КГОБУ "Николаевская специальная (коррекционная) общеобразовательная школа-интернат".

в 23 коррекционных учреждениях (79,3 % от общего количества – 29), только в 6 учреждениях показатель среднемесячной заработной платы, установленный "дорожной картой", не выполнен³.

Анализ штатных расписаний коррекционных учреждений и данных форм № ЗП-образование за 2016-2018 годы, показал, что выполнение показателя среднемесячной заработной платы, установленного "дорожной картой", достигнуто в основном за счет увеличения педагогической нагрузки.

Так, коэффициент совмещения (соотношение количества замещенных штатных единиц и физических лиц), в отдельных учреждениях составляет от 1,46 до 2,3, например:

в КГОБУ "Монстырищенская специальная (коррекционная) общеобразовательная школа-интернат" коэффициент совмещения: в 2016 году – 1,54 (замещено 36,9 штатных единиц, количество физических лиц – 24); в 2017 году – 1,51 (замещено 33,27 штатных единиц, количество физических лиц – 22); в 2018 году – 1,46 (замещено 30,67 штатных единиц, количество физических лиц – 21);

в КГОБУ "Владивостокская (коррекционная) начальная школа - детский сад VII вида" коэффициент совмещения: в 2016 году – 1,64 (замещено 45,86 штатных единиц, количество физических лиц – 28); в 2017 году – 1,8 (замещено 48,69 штатных единиц, количество физических лиц – 27); в 2018 году – 1,48 (замещено 41,54 штатных единиц, количество физических лиц – 28);

в КГОБУ "Специальная (коррекционная) общеобразовательная школа - интернат I вида" коэффициент совмещения: в 2016 году – 2,0 (замещено 90,0 штатных единиц, количество физических лиц – 44); в 2017 году – 2,3 (замещено 94,9 штатных единиц, количество физических лиц – 42); в 2018 году – 2,1 (замещено 95,9 штатных единиц, количество физических лиц – 45);

в КГОБУ "Владивостокская специальная (коррекционная) общеобразовательная школа-интернат № 1" (далее – КГОБУ Владивостокская КШИ № 1) коэффициент совмещения составляет: 2016 год – 2,38 (замещено 81,04 штатных единиц, количество физических лиц – 34); 2017 год – 2,36 (замещено 80,42 штатных единиц, количество физических лиц – 34); 2018 год – 2,18 (замещено 69,93 штатных единиц, количество физических лиц – 32). В нарушение статьи 284 Трудового кодекса Российской Федерации приказами директора данного учреждения "О совмещении должностей и дополнительной оплате" разрешено выполнение дополнительных работ на 1,0 ставку (более четырех часов в день) без освобождения от основной работы⁴:

³ КГОБУ "Артемовская специальная (коррекционная) общеобразовательная школа-интернат", КГОБУ "Первомайская специальная (коррекционная) общеобразовательная школа-интернат", КГОБУ "Уссурийская специальная (коррекционная) общеобразовательная школа-интернат", КГОБУ "Партизанская специальная (коррекционная) общеобразовательная школа-интернат", КГОБУ "Находкинская специальная (коррекционная) общеобразовательная школа", КГОБУ "Николаевская специальная (коррекционная) общеобразовательная школа-интернат".

⁴ Контрольное мероприятие "Проверка использования финансового обеспечения КГОБУ "Владивостокская специальная (коррекционная) общеобразовательная школа-интернат № 1" в рамках аудита эффективности использования финансового обеспечения краевых специальных

работнику, работающему по основной постоянной должности "учитель" – 1,0 ставка (приказ от 03.09.2018 № 45-л), при этом работающему по совместительству на 1,0 ставке должности "помощник воспитателя" (приказ от 27.12.2017 № 76-л), на 1,0 ставке должности "воспитатель" (приказ от 03.09.2018 № 47-л) и на 1,0 ставке должности "воспитатель" по выходным дням (приказ от 03.09.2018 № 47/1-л);

работнику, работающему по основной постоянной должности помощником воспитателя – 1,0 ставка (приказ от 31.05.2017 № 21/1-л) и по совместительству на 1,0 ставке должности "кладовщик" (приказ от 01.06.2015).

В целях эффективного расходования средств краевого бюджета, выделяемых Департаментом на выполнение государственного задания, руководителям коррекционных учреждений следует пересмотреть штатные расписания с учетом реальной кадровой потребности.

При проверке государственных контрактов, заключенных коррекционными учреждениями с различными поставщиками товаров, работ, услуг, установлено следующее.

В отдельных государственных контрактах (договорах) о поставке товаров, заключенных КГБОУ Владивостокская КШИ № 1, КГБОУ Владивостокская КШИ № 2 с различными поставщиками, не согласованы условия о наименовании и количестве товара, например, в контрактах (договорах), заключенных:

КГБОУ Владивостокская КШИ № 1 с: ИП Кульковой Юлией Викторовной на поставку товара (от 30.01.2018 без номера – 200,0 тыс. рублей); ООО "Регион Восточный" на поставку продуктов питания (от 09.01.2018 № 05/01 – 400,0 тыс. рублей; от 26.11.2018 № 26/11 – 14,9 тыс. рублей); ООО "Велес" на поставку готовой продукции (04.01.2018 без номера – 56,7 тыс. рублей);

КГБОУ Владивостокская КШИ № 2 с: ИП Чуприным Виктором Владимировичем на оказание услуг по поставке продукции (от 09.01.2018 № 29 – 200,0 тыс. рублей; от 02.04.2018 № 30 – 270,0 тыс. рублей; от 25.08.2018 № 31 – 380,0 тыс. рублей); с ООО "Велес-М" на поставку продуктов питания (от 09.01.2018 № 23 – 380,0 тыс. рублей; от 02.04.2018 № 24 – 120,0 тыс. рублей; от 25.08.2018 № 25 – 370,0 тыс. рублей).

В соответствии с пунктом 1 статьи 432, пунктами 1, 5 статьи 454, статьей 506 Гражданского кодекса Российской Федерации существенным условием договора является условие о предмете (товаре).

Пункт 3 статьи 455 Гражданского кодекса Российской Федерации гласит, условие договора купли-продажи о товаре считается согласованным, если договор позволяет определить наименование и количество товара.

В случае если предмет договора не определен, то договор считается незаключенным, т.е. не порождает для его сторон никаких прав и

обязанностей (ст. ст. 432, 455, 465 Гражданского кодекса Российской Федерации).

Таким образом, в нарушение пункта 1 статьи 432, пунктов 1, 5 статьи 454, пункта 3 статьи 455 Гражданского кодекса Российской Федерации сторонами, в заключенных договорах, не согласованы существенные условия о предмете (товаре) договора.

3.2. Субсидии на иные цели

В соответствии с Порядком определения объема и условий предоставления субсидий из краевого бюджета краевым государственным бюджетным и автономным учреждениям на иные цели, не связанные с финансовым обеспечением выполнения государственного задания, утвержденным постановлением Администрации Приморского края от 06.12.2011 № 313-па (далее – Порядок, утвержденным постановлением Администрации Приморского края от 06.12.2011 № 313-па), Департаментом предоставлялись субсидии коррекционным учреждениям на обеспечение расходов, не относящихся к нормативным затратам на оказание государственных услуг (выполнение работ) и содержание имущества.

За проверяемый период Департаментом предоставлены субсидии на иные цели коррекционным учреждениям в сумме 212 971,2 тыс. рублей (2016 год – 53 049,4 тыс. рублей, 2017 год – 100 513,5 тыс. рублей, 2018 год – 59 408,3 тыс. рублей), из них освоено получателями 212 869,6 тыс. рублей, или 99,9 % (2016 год – 53 019,8 тыс. рублей; 2017 год – 100 513,5 тыс. рублей; 2018 год – 59 336,3 тыс. рублей)⁵.

Данные о целевом назначении и объеме субсидий, предоставленном Департаментом коррекционным учреждениям, а также об объеме субсидий, освоенном получателями (КШИ), приведены в таблице 7.

Таблица 7

Целевое назначение субсидии	2016 год			2017 год		2018 год		
	профинансировано (тыс. руб.)	освоено КШИ (кассовые расходы) (тыс. руб.)	% освоения	профинансировано и освоено КШИ (кассовые расходы) (тыс. руб.)	% освоения	профинансировано (тыс. руб.)	освоено КШИ (кассовые расходы) (тыс. руб.)	% освоения
Расходы по оплате договоров на выполнение работ, оказание услуг, связанных с капитальным ремонтом нефинансовым активов, полученных в аренду или безвозмездное пользование, закрепленных за краевыми государственными учреждениями на праве оперативного управления (0702/ 0220770600/ 612)	4 173,8	4 173,8	100	11 627,9	100	22 429,3	22 429,3	100
Мероприятия по обеспечению пожарной безопасности в краевых государственных образовательных учреждениях	10 671,6	10 671,6	100	19 627,9	100	1 030,0	1 030,0	100

⁵ Данные об исполнении субсидий и их освоении получателями – коррекционными учреждениями – предоставлены Департаментом Контрольно-счетной палате от 25.06.2019 № 23/6692.

(0702/ 0220770630/ 612)								
установка систем видеонаблюдения в краевых государственных учреждениях (0702/ 0220770570/ 612)	2 221,8	2 221,8	100	6 654,4	100	4 638,0	4 638,0	100
Организация отдыха и оздоровления детей; организация отдыха и оздоровления детей-сирот, детей, оставшихся без попечения родителей, детей с ограниченными возможностями здоровья, находящихся в государственных (краевых образовательных учреждениях Приморского края, в детских оздоровительных лагерях, созданных на базе указанных учреждений) (0707/ 0230370130/ 612)	6 197,6	6 193,7	99,9	6 192,3	100	6 192,1	6 192,1	100
Развитие информационно-технической и телекоммуникационной инфраструктуры краевых государственных образовательных учреждений (0702/ 1830170280/ 612)	1 884,3	1 858,6	98,6	1 154,5	100	1 486,1	1 414,1	100
Приобретение особо ценного и другого движимого имущества	1 800,0	1 800,0	100	9 453,9	100	7 810,0	7 810,0	100
дистанционное обучение в рамках подпрограммы "Доступная среда"	12 326,8	12 326,8	100	12 326,8	100	12 326,8	12 326,8	100
организация дистанционного образования (0350270190);	2 326,8	2 326,8	100	2 326,8	100	2 326,8	2 326,8	100
мероприятия подпрограммы "Доступная среда", реализуемые краевыми гос. учреждениями за счет средств краевого бюджета (0350270260 29)	10 000,0	10 000,0	100	10 000,0	100	10 000,0	10 000,0	100
мероприятия государственной программы Российской Федерации "Доступная среда" на 2011-2020 годы (0702/ 0220550270)	10 277,9	10 277,9	100	0	0	0	0	0
мероприятия по созданию условий для получения детьми-инвалидами качественного образования, финансируемые за счет средств краевого бюджета (0702/02205R0270)	539,8	539,8	100	0	0	0	0	0
мероприятия государственной программы Российской Федерации "Доступная среда" на 2011-2020 годы; (0702/02205R0270)	0	0	0	33 835,5	100	3 496,0	3 496,0	100
Энергосбережение и повышение энергетической эффективности;	1 133,4	1 133,4	100	0	0	0	0	0
повышение безопасности дорожного движения;	1 800,0	1 800,0	100	0	0	0	0	0
на прочие цели (пени за несвоевременную оплату услуг за интернет;	22,4	22,4	100	0	0	0	0	0
Итого	53 049,4	53 019,8	99,9	100 513,5	100	59 408,3	59 336,3	99,9

Проверкой расходования коррекционными учреждениями вышеуказанных субсидий, установлено следующее.

Капитальный ремонт

За проверяемый период Департаментом предоставлены субсидии коррекционным учреждениям на осуществление расходов по оплате договоров на выполнение работ, оказание услуг, связанных с капитальным ремонтом нефинансовых активов, полученных в аренду или безвозмездное пользование, закрепленных за краевыми государственными учреждениями на праве оперативного управления, в сумме 38 231,0 тыс. рублей (2016 год – 4 173,8 тыс. рублей; 2017 год – 11 627,9 тыс. рублей; 2018 год – 22 429,3 тыс. рублей), которые освоены получателями в полном объеме, таблица 8.

Таблица 8

№ п/п	Наименование учреждений	Расходы КШИ на капитальный ремонт (тыс. рублей)			
		2016 г.	2017 г.	2018 г.	Всего
1	КГБОУ "Спасская специальная (коррекционная) общеобразовательная школа-интернат" (г. Спасск - Дальний, ул. Советская, 154): - выполнение работ по ограждению территории	0	0	831,0	831,0
2	КГБОУ "Лесозаводская специальная (коррекционная) общеобразовательная школа-интернат" (здание, расположенное в г. Лесозаводске, ул. Урицкого, 18): - капитальный ремонт крыши здания, системы отопления - замена деревянных оконных блоков на окна из ПВХ-профилей	0	5 169,3	0	5 169,3
3	КГБОУ "Ракитненская специальная (коррекционная) общеобразовательная школа-интернат": - ремонт ограждения, санузлов	0	0	767,8	767,8
4	КГБОУ "Уссурийская специальная (коррекционная) общеобразовательная школа-интернат" (г. Уссурийск, ул. Кузнечная, 5): - замена оконных блоков, ремонт подвального помещения, ремонт электропроводки, системы вентиляции, ремонт ограждения и замена асфальтового покрытия на территории данного учреждения	2 061,8	0	0	2 061,8
5	КГБОУ "Владивостокская специальная (коррекционная) начальная школа - детский сад VII вида" (г. Владивосток, ул. Нерчинская, 44): - ремонт теневого навеса (правый и левый секторы верхнего яруса, левый и центральный секторы нижнего яруса) – в сумме 1 809,3 тыс. рублей - ремонт кровли (в т.ч. разработка проектно-сметной документации – 511,7 тыс. рублей; стройконтроль – 188,6 тыс. рублей) – в сумме 9 690,7 тыс. рублей	0	0	11 500,0	11 500,0
6	КГБОУ "Владивостокская специальная (коррекционная) начальная школа - детский сад IV вида": - ремонт тротуаров, ограждения территории и защитных ограждений игровых площадок, теневого навеса; капитальный ремонт системы вентиляции	0	0	3 966,0	3 966,0
7	КГБОУ "Специальная (коррекционная) общеобразовательная школа-интернат I вида": - замена оконных блоков, дверей, пола на 2-3 этажах в спальном корпусе	0	241,2	5 364,5	5 605,7
8	КГБОУ "Монастырищенская специальная (коррекционная) общеобразовательная школа-интернат" (с. Монастырище, ул. Ленинская, 60): - ремонт угольной котельной	0	1 110,8	0	1 110,8
9	КГБОУ "Уссурийская специальная (коррекционная) общеобразовательная школа": - ремонт оборудования, установленного на здании данного учреждения	2 112,0	275,0	0	2 387,0
10	КГБОУ "Владивостокская специальная (коррекционная) общеобразовательная школа-интернат № 1": - капитальный ремонт санузлов, расположенных в зданиях в г. Владивостоке, ул. Пушкинская, 19; ул. Лазо, 4	0	1 078,6	0	1 078,6
11	КГБОУ "Специальная (коррекционная) школа-интернат для детей-сирот и детей, оставшихся без попечения родителей, с ограниченными возможностями здоровья г. Находки":	0	3 753,0	0	3 753,0

- ремонт асфальтового покрытия дворовой территории (г. Находка, ул. Горького, 8, 12)				
Итого	4 173,8	11 627,9	22 429,3	38 231,0

Проведение ремонтных работ в отдельных коррекционных учреждениях связано с устранением нарушений санитарно-эпидемиологических правил и норм, указанных в предписаниях соответствующих контролирующих органов.

Например, согласно пунктам 16-17 Предписания от 25.04.2011 № 64, внесенного Управлением Федеральной службы по надзору в сфере защиты прав потребителей и благополучия человека по Приморскому краю руководству КГОБУ "Владивостокская специальная (коррекционная) начальная школа - детский сад VII вида" в срок до 20.02.2013 следовало принять меры по ремонту кровли здания, расположенного по адресу: г. Владивосток, ул. Нерчинская, 44, а также по оборудованию кровли у 2 теневых навесов, ограждающей стены 1-го теневого навеса.

Вышеуказанное нарушение устранено КГОБУ "Владивостокская специальная (коррекционная) начальная школа - детский сад VII вида" в 2018 году – произведен ремонт кровли на общую сумму 9 690,7 тыс. рублей (разработка проектно-сметной документации – 511,7 тыс. рублей; строительно-монтажные работы (ООО "ЭЛИТСТРОЙАЛЬЯНС") – 8 990,4 тыс. рублей; строительный контроль – 188,6 тыс. рублей), а также ремонт теневого навеса в сумме 1 809,3 тыс. рублей.

Во исполнение предписаний Управления Федеральной службы по надзору в сфере защиты прав потребителей и благополучия человека по Приморскому краю от 28.08.2014 № 88, от 28.03.2018 № 12, внесенных руководству КГОБУ "Ракитненская специальная (коррекционная) общеобразовательная школа-интернат", в 2018 году произведен ремонт туалетных комнат в здании данного учреждения, расположенного в Дальнереченском районе, с. Ракитное, ул. Советская, 25, а также во исполнение решения Дальнереченского районного суда от 28.08.2013 № 2-97/13, произведен ремонт и установка ограждения территории данного учреждения, всего на сумму 767,8 тыс. рублей.

Пунктом 24 предписания от 07.2017 № 30, внесенного Управлением Федеральной службы по надзору в сфере защиты прав потребителей и благополучия человека по Приморскому краю руководству КГОБУ Владивостокская КШИ № 1, предусмотрено в срок до 10.10.2018 "В санузлах для мальчиков и девочек оборудовать дополнительные раковины для рук (обеспечить наличие не менее 4-х раковин в каждом санузле), а также в санузле для мальчиков оборудовать писсуары. В санузлах для мальчиков и для девочек оборудовать закрывающиеся кабины без запоров, а также оснастить помещения педальными ведрами и держателями для туалетной бумаги".

В целях устранения указанного нарушения в 2017 году КГОБУ Владивостокская КШИ № 1 произведен капитальный ремонт санузлов (подрядчик – ООО "ПСК ДЕЛСТ") в зданиях, расположенных в

г. Владивостоке (ул. Пушкинская, 19, ул. Лазо, 4), на сумму 1 078,6 тыс. рублей.

В связи с тем, что КГ ОБУ Владивостокская КШИ № 1 не обеспечен должный контроль за полнотой исполнения обязательств подрядчиком – ООО "ПСК ДЕЛСТ" по ремонту санузлов (г. Владивосток, ул. Пушкинская, 19, ул. Лазо, 4), произведена оплата подрядчику за невыполненные работы в сумме 16,2 тыс. рублей. Так, в результате обмеров объемов работ, проведенных (выборочно) от 30.01.2019 комиссией⁶ установлено, что площадь сантехнических перегородок, возведенных в санузлах, составляет 27,5 кв. м, что на 5,6 кв. м меньше площади, указанной в акте формы КС-2 от 25.12.2017 № 1 (33,1 кв. м). Переплата в полном объеме возмещена ООО "ПСК ДЕЛСТ" и возвращена в краевой бюджет (платежное поручение от 08.05.2019 № 803820).

В капитальном ремонте нуждаются помещения зданий КГ ОБУ Владивостокская КШИ № 1, расположенные в г. Владивостоке, по ул. Пушкинская, 19, срок эксплуатации которого 100 лет. В нарушение пункта 4.28. СанПиН 2.4.2.3286-15 "Санитарно-эпидемиологические требования к условиям и организации обучения и воспитания в организациях, осуществляющих образовательную деятельность по адаптированным основным общеобразовательным программам для обучающихся с ограниченными возможностями здоровья" (далее - СанПиН 2.4.2.3286-15) предусматривающего, что стены, потолки помещений должны быть гладкими, без щелей, трещин, дефектов, деформаций, признаков поражения грибом, следов подтеков и иметь отделку, допускающую уборку влажным способом и дезинсекцию, в отдельных кабинетах основного здания КГ ОБУ Владивостокская КШИ № 1 (г. Владивосток, ул. Пушкинская, 19), стены поражены грибом.

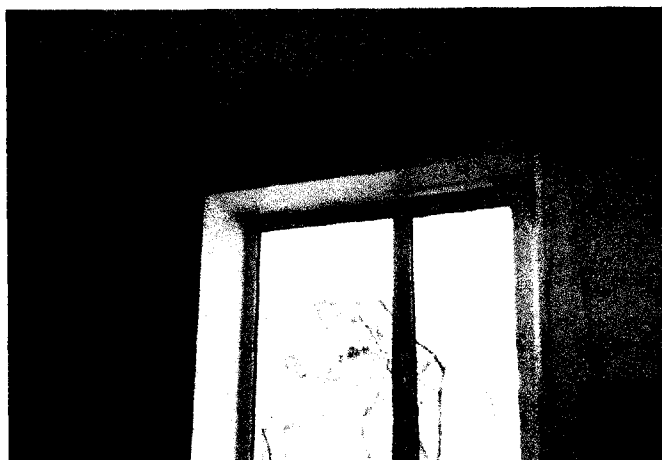

Кабинет логопеда (г. Владивосток, ул. Пушкинская, 19)
(фото Контрольно-счетной палаты Приморского края от 19.02.2019)

⁶ Состав комиссии: аудитор Контрольно-счетной палаты Приморского края В.В. Плыгунова, главный инспектор аппарата Контрольно-счетной палаты Приморского края А.В. Афонина, в присутствии бухгалтера КГ ОБУ Владивостокская КШИ № 1 А.Р. Шахмаева, генеральный директор ООО "ПСК ДЕЛСТ" А.В. Семененко.



Учебные классы (г. Владивосток, ул. Пушкинская, 19)
(фото Контрольно-счетной палаты Приморского края от 21.01.2019)

В ремонте кровли нуждается здание КГОБУ "Владивостокская специальная (коррекционная) общеобразовательная школа-интернат № 2" (далее – КГОБУ Владивостокская КШИ № 2), расположенное в г. Владивостоке, по ул. Сафонова, 36. Так, при проверке использования помещений указанного здания, проведенной 22.08.2019⁷, установлено протекание кровли в кабинете № 3 (кабинет музыки). В кабинетах № 12 (кабинет музыки), № 24 (начальные классы), учительской (без номера) потолок поражен грибком.



⁷ Проверка помещений здания КГОБУ Владивостокская КШИ № 2 проведена в рамках контрольного мероприятия "Аудит эффективности использования финансового обеспечения крайних специальных (коррекционных) общеобразовательных учреждений, подведомственных департаменту образования и науки Приморского края, за 2016-2018 годы" от 03.09.2019.

кабинет № 3 (кабинет музыки), расположенный в здании КГБОУ Владивостокская КШИ № 2
(г. Владивосток, ул. Сафонова, 36)
(Фото Контрольно-счетной палаты Приморского края от 22.08.2019)

Мероприятия по обеспечению пожарной безопасности

На мероприятия по обеспечению пожарной безопасности Департаментом предоставлены субсидии коррекционным учреждениям в сумме 31 329,5 тыс. рублей (2016 год – 10 671,6 тыс. рублей; 2017 год – 19 627,9 тыс. рублей; 2018 год – 1 030,0 тыс. рублей). Данные о расходах на указанные цели, в разрезе коррекционных учреждений, приведены в таблице 9.

Таблица 9

№ п/п	Наименование учреждений	Расходы на мероприятия по обеспечению пожарной безопасности (тыс. рублей)			
		2016 г.	2017 г.	2018 г.	Всего
1	КГБОУ "Артемовская специальная коррекционная) общеобразовательная школа-интернат"	30,0	965,0	0	995,0
2	КГБОУ "Специальная (коррекционная) общеобразовательная школа-интернат VI вида"	0	990,0	0	990,0
3	КГБОУ "Специальная (коррекционная) общеобразовательная школа-интернат III-IV вида"	200,0	865,0	0	1 065,0
4	КГБОУ "Владивостокская специальная (коррекционная) начальная школа-детский сад II вида"	1 400,0	125,0	0	1 525,0
5	КГБОУ "Спасская специальная (коррекционная) общеобразовательная школа-интернат"	1 448,0	1 190,0	500,0	3 138,0
6	КГБОУ "Первомайская специальная (коррекционная) общеобразовательная школа-интернат"	0	919,0	0	919,0
7	КГБОУ "Арсеньевская специальная (коррекционная) общеобразовательная школа"	0	172,4	0	172,4
8	КГБОУ "Черниговская специальная (коррекционная) общеобразовательная школа-интернат"	70,0	351,0	0	421,0
9	КГБОУ "Гражданская специальная (коррекционная) общеобразовательная школа-интернат"	432,8	715,0	0	1 147,8
10	КГБОУ "Лесозаводская специальная (коррекционная) общеобразовательная школа-интернат"	805,2	1 369,4	0	2 174,6
11	КГБОУ "Ракитненская специальная (коррекционная) общеобразовательная школа-интернат"	48,0	100,0	0	148,0
12	КГБОУ "Уссурийская специальная (коррекционная) общеобразовательная школа-интернат"	650,0	960,0	0	1 610,0
13	КГБОУ "Раздольненская специальная (коррекционная) общеобразовательная школа-интернат"	494,7	1 737,6	0	2 232,3
14	КГБОУ "Владивостокская специальная (коррекционная) начальная школа-детский сад VII вида"	15,0	500,4	0	515,4
15	КГБОУ "Владивостокская специальная (коррекционная) общеобразовательная школа-интернат № 2"	125,0	1 164,6	0	1 289,6
16	КГБОУ "Пограничная специальная (коррекционная) общеобразовательная школа-интернат"	0	690,7	0	690,7
17	КГБОУ "Полтавская специальная (коррекционная) общеобразовательная школа-интернат"	0	299,8	0	299,8
18	КГБОУ "Владивостокская специальная (коррекционная) начальная школа-детский сад IV вида"	650,0	168,0	0	818,0
19	КГБОУ "Специальная (коррекционная) общеобразовательная школа-интернат I вида"	2 231,2	210,0	0	2 441,2
20	КГБОУ "Партизанская специальная (коррекционная) общеобразовательная	0	200,0	0	200,0

	школа-интернат"				
21	КГБОУ "Специальная (коррекционная) школа-интернат для детей-сирот и детей, оставшихся без попечения родителей, с ограниченными возможностями здоровья г. Артема"	296,0	928,7	250,0	1 474,7
22	КГБОУ "Монастырищенская специальная (коррекционная) общеобразовательная школа-интернат"	100,0	645,0	0	745,0
23	КГБОУ "Уссурийская специальная (коррекционная) общеобразовательная школа"	0	0	0	0
24	КГБОУ "Шкотовская специальная (коррекционная) общеобразовательная школа-интернат"	0	465,0	0	465,0
25	КГБОУ "Владивостокская специальная (коррекционная) общеобразовательная школа-интернат № 1"	670,0	263,0	180,0	1 113,0
26	КГБОУ "Специальная (коррекционная) школа-интернат для детей-сирот и детей, оставшихся без попечения родителей, с ограниченными возможностями здоровья г. Находки"	0	2 270,0	100,0	2 370,0
27	КГБОУ "Находкинская специальная (коррекционная) общеобразовательная школа"	200,0	210,0	0	410,0
28	КГБОУ "Николаевская специальная (коррекционная) общеобразовательная школа-интернат"	655,7	284,3	0	940,0
29	КГБОУ "Краснореченская специальная (коррекционная) общеобразовательная школа-интернат"	150,0	509,3	0	659,3
	Итого	10 671,6	19 268,2	1 030,0	30 969,8

В целях реализации мероприятий по обеспечению пожарной безопасности коррекционными учреждениями – получателями субсидий произведены расходы на оплату организациям за работы и услуги: по установке автоматической пожарной сигнализации и системы оповещения людей; частичной замене оборудования и кабельных трасс охранно-пожарной сигнализации и оповещения людей; приобретение пожарных извещателей, монтажу фотолюминесцентной эвакуационной системы; за обработку деревянных конструкций зданий учреждений, приобретение и перезарядку огнетушителей; приобретение и установку противопожарных дверей, и т.д.

Основные мероприятия, связанные с обеспечением пожарной безопасности, проведены коррекционными учреждениями в 2016-2017 года, на 2018 год приходится всего 3,3 % от общей суммы затрат на указанные цели (30 969,8 тыс. рублей).

Установка систем видеонаблюдения в краевых государственных учреждениях

На установку систем видеонаблюдения Департаментом предоставлены субсидии 28 коррекционным учреждениям в сумме 13 514,2 тыс. рублей (2016 год – 2 221,8 тыс. рублей; 2017 год – 6 654,4 тыс. рублей; 2018 год – 4 638,0 тыс. рублей).

Из 28 коррекционных учреждений в 3-х учреждениях до настоящего времени не оприходованы на баланс системы видеонаблюдения. Так, согласно документам и письменным пояснениям, представленным Контрольно-счетной палате руководством КГБОУ "Спасская специальная (коррекционная) общеобразовательная школа-интернат" (М.В. Бредюк) от 17.09.2019 № 97, КГБОУ "Монастырищенская специальная (коррекционная) общеобразовательная школа-интернат" (А.А. Павлюченко) от 13.09.2019 № 229, КГБОУ "Первомайская специальная (коррекционная)

общеобразовательная школа-интернат" (А.В. Грищенко) от 13.09.2019 № 99, учреждения не приобретали видеокамеры и комплектующие материалы для установки видеоборудования. Оснащение видеоборудованием данных учреждений осуществлялось подрядными организациями в рамках контрактов (договоров), предусматривающих комплекс работ по приобретению и монтажу систем видеонаблюдения.

Вышеуказанными коррекционными учреждениями не принято к учету и не значится на балансе в составе объектов основных средств видеоборудование на сумму 1 890,0 тыс. рублей, таблица 10.

Таблица 10

№ п/п	Наименование учреждений	Расходы на установку системы видеонаблюдения (тыс. рублей)			
		2016 г.	2017 г.	2018 г.	всего
1	КГБОУ "Спаская специальная (коррекционная) общеобразовательная школа-интернат"	0	249,0	400,0	649,0
2	КГБОУ "Первомайская специальная (коррекционная) общеобразовательная школа-интернат"	0	593,3	248,6	841,9
3	КГБОУ "Монастырищенская специальная (коррекционная) общеобразовательная школа-интернат"	399,1	0	0	399,1
-	Итого	399,1	842,3	648,6	1 890,0

В соответствии с пунктом 39 Инструкции по применению Единого плана счетов бухгалтерского учета для органов государственной власти (государственных органов), органов местного самоуправления, органов управления государственными внебюджетными фондами, государственных академий наук, государственных (муниципальных) учреждений, утвержденной приказом Минфина России от 01.12.2010 № 157н (далее – Инструкция, утвержденная приказом Минфина России от 01.12.2010 № 157н), подпунктом б) пункта 4 Положения по бухгалтерскому учету "Учет основных средств" ПБУ 6/01, утвержденного приказом Минфина России от 30.03.2001 № 26н (далее – ПБУ 6/01), к основным средствам относятся объекты, служащие не менее 12 месяцев независимо от их стоимости.

Пунктом 45 Инструкции, утвержденной приказом Минфина России от 01.12.2010 № 157н, предусмотрено, что единицей учета основных средств является инвентарный объект, принимаемый к бухгалтерскому учету согласно особенностям и с учетом группировки объектов основных фондов, предусмотренной Общероссийским классификатором основных фондов (далее – ОКОФ).

Система видеонаблюдения учитывается по коду 320.26.30.1 "Аппаратура коммуникационная, аппаратура радио или телевизионная передающая" ОКОФ и входит в четвертую амортизационную группу (от 5 до 7 лет включительно) Классификации основных средств, включаемых в амортизационные группы, утвержденной Постановлением Правительства Российской Федерации от 01.01.2002 № 1.

Таким образом, отсутствие в бухгалтерском учете КГБОУ "Спаская специальная (коррекционная) общеобразовательная школа-интернат", КГБОУ "Монастырищенская специальная (коррекционная) общеобразовательная школа-интернат", КГБОУ "Первомайская специальная

(коррекционная) общеобразовательная школа-интернат" систем видеонаблюдения на сумму 1 890,0 тыс. рублей, является нарушением 45 Инструкции, утвержденной приказом Минфина России от 01.12.2010 № 157н, подпункта б) пункта 4 ПБУ 6/01.

В результате контрольных мероприятий, проведенных Контрольно-счетной палатой в КГБОУ Владивостокская КШИ №1 и КГБОУ Владивостокская КШИ №2, установлены аналогичные нарушения, которые устранены в период проведения данного контрольного мероприятия на сумму 772,2 тыс. рублей, в том числе:

видеооборудование, установленное КГБОУ Владивостокская КШИ №1 подрядной организацией – ООО "Формула безопасности" в период с декабря 2016 года по апрель 2018 года, оприходовано на сумму 665,4 тыс. рублей в апреле 2019 года;

видеооборудование, установленное КГБОУ Владивостокская КШИ №2 подрядной организацией – ООО "АСБ Монтаж в ноябре 2017 года, оприходовано на сумму 106,8 тыс. рублей в августе 2019 года.

Организация отдыха и оздоровления детей

На реализацию мероприятий по организации отдыха и оздоровления детей Департаментом предоставлены субсидии коррекционным учреждениям в сумме 18 582,0 тыс. рублей (2016 год – 6 197,6 тыс. рублей; 2017 год – 6 192,3 тыс. рублей; 2018 год – 6 192,1 тыс. рублей), освоено получателями 18 578,1 тыс. рублей (2016 год – 6 193,7 тыс. рублей; 2017 год – 6 192,3 тыс. рублей; 2018 год – 6 192,1 тыс. рублей), или 99,9 %.

Расхождение на 3,9 тыс. рублей сложилось в 2016 году в КГБОУ "Специальная (коррекционная) общеобразовательная школа-интернат VI вида" (утверждено – 231,8 тыс. рублей, освоено – 227,9 тыс. рублей), образовалось по результатам конкурсных процедур.

Данные о расходах, произведенных за проверяемый период коррекционными учреждениями на организацию отдыха и оздоровления детей, приведены в таблице 11.

Таблица 11

№ п/п	Наименование учреждений	расходы на организацию отдыха и оздоровление детей (тыс. рублей)			
		2016 г.	2017 г.	2018 г.	Всего
1	КГБОУ "Специальная (коррекционная) общеобразовательная школа-интернат VI вида", в т. ч. количество путевок (шт.)	227,9 6	226,8 6	226,8 6	681,5 18
2	КГБОУ "Специальная (коррекционная) общеобразовательная школа-интернат III-IV вида", в т. ч. количество путевок (шт.)	53,5 8	53,5 5	53,5 6	160,5 19
3	КГБОУ "Черниговская специальная (коррекционная) общеобразовательная школа-интернат", в т. ч. количество путевок (шт.)	374,5 27	374,5 21	374,5 20	1 123,5 68
4	КГБОУ "Гражданская специальная (коррекционная) общеобразовательная школа-интернат", в т. ч. количество путевок (шт.)	356,7 23	356,7 19	356,7 20	1 070,1 62
5	КГБОУ "Ракитненская специальная (коррекционная) общеобразовательная школа-интернат", в т. ч. количество путевок (шт.)	276,4 18	276,4 15	276,4 14	829,2 47
6	КГБОУ "Раздольненская специальная (коррекционная) общеобразовательная школа-интернат", в т. ч. количество путевок (шт.)	410,2 24	410,2 33	410,2 43	1 230,6 100
7	КГБОУ "Полтавская специальная (коррекционная) общеобразо-	383,4	-	-	383,4

	вательная школа-интернат", в т. ч. количество путевок (шт.)	25			25
8	КГБОУ "Специальная (коррекционная) общеобразовательная школа-интернат I вида", в т. ч. количество путевок (шт.)	35,7 1	35,7 1	113,4 3	184,8 5
9	КГБОУ "Специальная (коррекционная) школа-интернат для детей-сирот и детей, оставшихся без попечения родителей, с ограниченными возможностями здоровья г. Артема", в т. ч. количество путевок (шт.)	1 105,7 54	1 533,8 103	1 105,7 61	3 745,2 218
10	КГБОУ "Монастырищенская специальная (коррекционная) общеобразовательная школа-интернат", в т. ч. количество путевок (шт.)	338,8 22	338,8 19	338,8 18	1 016,4 59
11	КГБОУ "Владивостокская специальная (коррекционная) общеобразовательная школа-интернат № 1", в т. ч. количество путевок (шт.)	526,1 2	526,1 -	526,1 -	1 578,3 2
12	КГБОУ "Специальная (коррекционная) школа-интернат для детей-сирот и детей, оставшихся без попечения родителей, с ограниченными возможностями здоровья г. Находки", в т. ч. количество путевок (шт.)	1 757,0 108	1 712,0 145	1 785,0 127	5 254,0 380
13	КГБОУ "Краснореченская специальная (коррекционная) общеобразовательная школа-интернат", в т. ч. количество путевок (шт.)	347,8 35	347,8 33	625,0 22	1 320,6 90
-	Итого	6 193,7	6 192,3	6 192,1	18 578,1

За проверяемый период коррекционными учреждениями приобретены 1 093 путевок в летние лагеря (2016 год – 353 путевок; 2017 год – 400 путевок; 2018 год – 340 путевок).

На балансах 3 из 13 учреждений (КГОБУ Владивостокская КШИ № 1, КГБОУ "Специальная (коррекционная) школа-интернат для детей-сирот и детей, оставшихся без попечения родителей, с ограниченными возможностями здоровья г. Находки", КГБОУ "Раздольненская специальная (коррекционная) общеобразовательная школа-интернат") числится материальная база для организации отдыха детей.

При этом только одно учреждение – **КГОБУ Владивостокская КШИ № 1** эксплуатирует загородное имущество – базу отдыха "Ливадийская", расположенную в Шкотовском районе Приморского края, д. Лукьяновка, ул. Школьная, 1а, для организации отдыха и оздоровления детей⁸.

База отдыха "Ливадийская" требует ремонта, не оборудована системой водоснабжения и канализации. Туалетные комнаты и приспособление для принятия душа находятся на территории туристической базы.

⁸ За счет средств краевого бюджета двум учащимся КГОБУ Владивостокская КШИ № 1 в 2016 году приобретены две путевки во Всероссийский детский центр "Океан" (смена № 7. Программа "Страна детства". Дружина "Тигренок") на сумму 74,3 тыс. рублей.

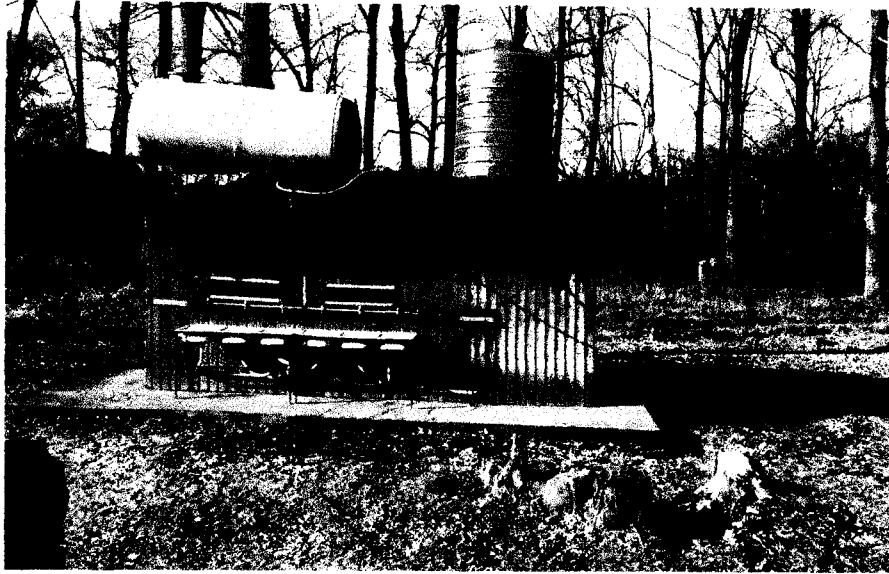

Сооружение, приспособленное для умывания и принятия душа в летний период на территории базы "Ливадийская" (фото выездной проверки Контрольно-счетной палаты Приморского края 24.01.2019)



Сооружение, приспособленное под туалет на территории базы "Ливадийская" (фото выездной проверки Контрольно-счетной палаты Приморского края 24.01.2019)

Отсутствует санитарно-эпидемиологическое заключение на эксплуатацию водозаборной скважины № НИ-1Л для обеспечения питьевой водой отдыхающих и для хозяйственных нужд.

В целях обеспечения ввода в эксплуатацию водозаборной скважины № НИ-1Л, подрядной организацией (ООО НППФ "Карбон") в настоящее время осуществляется доработка проектной документации санитарно-охранной зоны данной скважины для передачи проектной документации на экспертизу в Управление Роспотребнадзора по Приморскому краю⁹.

В проверяемом периоде ремонт помещений базы отдыха "Ливадийская" осуществлялся собственными силами КГОБУ Владивостокская КШИ № 1, с использованием строительных материалов, приобретенных на сумму 903,7 тыс. рублей.

⁹ Информация представлена руководством Департамента от 23.08.2019 № 23/8617 в ответ на представление Контрольно-счетной палаты, внесенное КГОБУ Владивостокская КШИ № 1 от 01.04.2019 № 01-27/02-01/245.

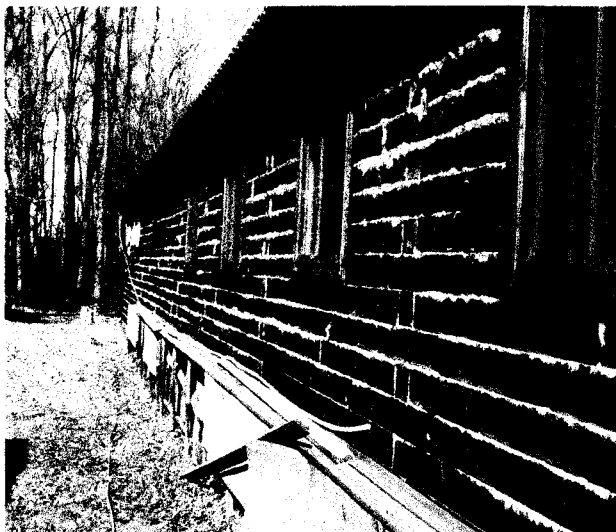

Здание кухни и столовой базы "Ливадийская"
(фото выездной проверки Контрольно-счетной палаты Приморского края 24.01.2019)

Необходимо отметить, что проектом закона Приморского края о краевом бюджете на 2020 год, предусмотрены бюджетные ассигнования КГБОУ Владивостокская КШИ № 1 на капитальный ремонт в сумме 7 933,7 тыс. рублей, что позволит обеспечить круглогодичный отдых воспитанников на базе отдыха "Ливадийская";

КГБОУ "Специальная (коррекционная) школа-интернат для детей-сирот и детей, оставшихся без попечения родителей, с ограниченными возможностями здоровья г. Находки" (далее – КГБОУ Коррекционная школа-интернат для детей-сирот г. Находки) – летний лагерь "Ромашка" (1983 года постройки), расположенный в с. Перетино, ул. Центральная, 29а. В проверяемом периоде летний лагерь не эксплуатировался.

Так, в 2013-2014 годах подрядной организацией – ООО "Строй-Град" выполнялись работы по реконструкции летнего лагеря "Ромашка", по результатам выборочной проверки которых, проведенной Контрольно-счетной палатой Приморского края в марте 2015 года, выявлены нарушения на сумму 2 048,4 тыс. рублей. Материалы данного контрольного мероприятия переданы Контрольно-счетной палатой в прокуратуру Приморского края от 25.03.2015 № 01-21/306.

КГБОУ Коррекционная школа-интернат для детей-сирот г. Находки признана потерпевшей стороной согласно Постановлению Следственного отдела ОМВД России по г. Находке от 28.08.2015.

Постановлением Находкинского городского суда от 12.12.2016 удовлетворены иски требования КГБОУ Коррекционная школа-интернат для детей-сирот г. Находки о возмещении ущерба подрядчиком – ООО "Строй-Град в сумме 4 037,8 тыс. рублей¹⁰, из них возмещено 24,9 тыс. рублей по исполнительному листу от 21.04.2017 № 2-5084/2016.

Руководством КГБОУ Коррекционная школа-интернат для детей-сирот г. Находки направлено экономическое обоснование о нецелесообразности

¹⁰ С учетом результатов экспертизы, проведенной ООО "Центр экспертиз "Регион-Приморье" (заключение от 14.12.2015 № 1418/16).

восстановления (реконструкции) данного объекта и.о. директора Департамента (Н.Г. Кочурова) от 07.09.2018 № 533, с ходатайством о рассмотрении вопроса о передаче летнего лагеря "Ромашка" в департамент земельных и имущественных отношений Приморского края.

Повторное ходатайство о снятии данного объекта с баланса КГБОУ Коррекционная школа-интернат для детей-сирот г. Находки и передачи его в краевую казну, направлено руководством учреждения в Департамент от 03.10.2019 № 573. До настоящего времени данный вопрос не урегулирован;

КГБОУ "Раздольненская специальная (коррекционная) общеобразовательная школа-интернат" (далее – КГБОУ Раздольненская КШИ) – база отдыха "Чайка", расположенная по адресу: Надеждинский район, п. Тавричанка, мыс Речной, состоящая из двухэтажного спального корпуса, площадью 242,6 кв. м, хозяйственных строений (двухэтажный хозяйственный корпус, одноэтажный объект незавершенного строительства (столовая), водозаборная скважина).

В проверяемом периоде оздоровление детей на базе отдыха "Чайка" не осуществлялось в связи с ее непригодностью к эксплуатации, необходимостью текущего ремонта ориентировочной сметной стоимостью 31 927,6 тыс. рублей¹¹.

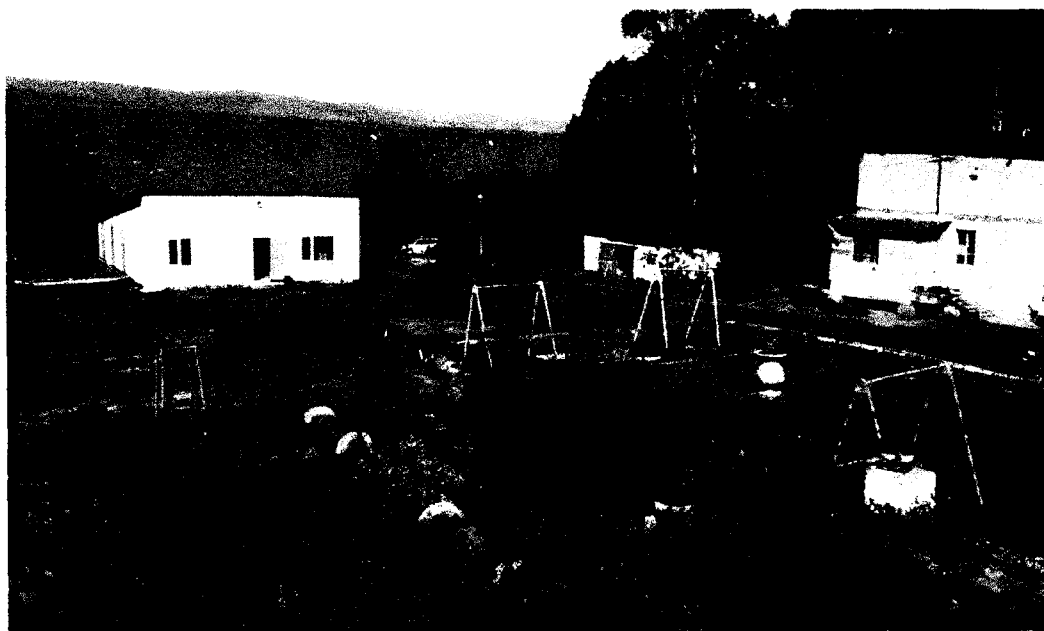

Объект незавершенного строительства (столовая), хозяйственный корпус (кирпичное здание) (фото Контрольно-счетной палаты Приморского края от 18.09.2019)

¹¹ Информационное письмо и.о. директора КГБОУ Раздольненская КШИ Г.В. Водиной в адрес заместителя директора департамента образования и науки Приморского края от 26.08.2019 № 273.



Спальный корпус базы отдыха "Чайка"
(фото Контрольно-счетной палаты Приморского края от 18.09.2019)

Документальное подтверждение предоставления помещений базы отдыха "Чайка" в аренду сторонним организациям и физическим лицам отсутствует. Доходы от внебюджетной деятельности базы отдыха "Чайка" КГБУ Раздольненская КШИ в проверяемом периоде не поступали.

При этом по состоянию на 18.09.2019 в четырех комнатах, расположенных на втором этаже спального корпуса базы отдыха "Чайка", установлены десять кроватей, три платяных шкафа.

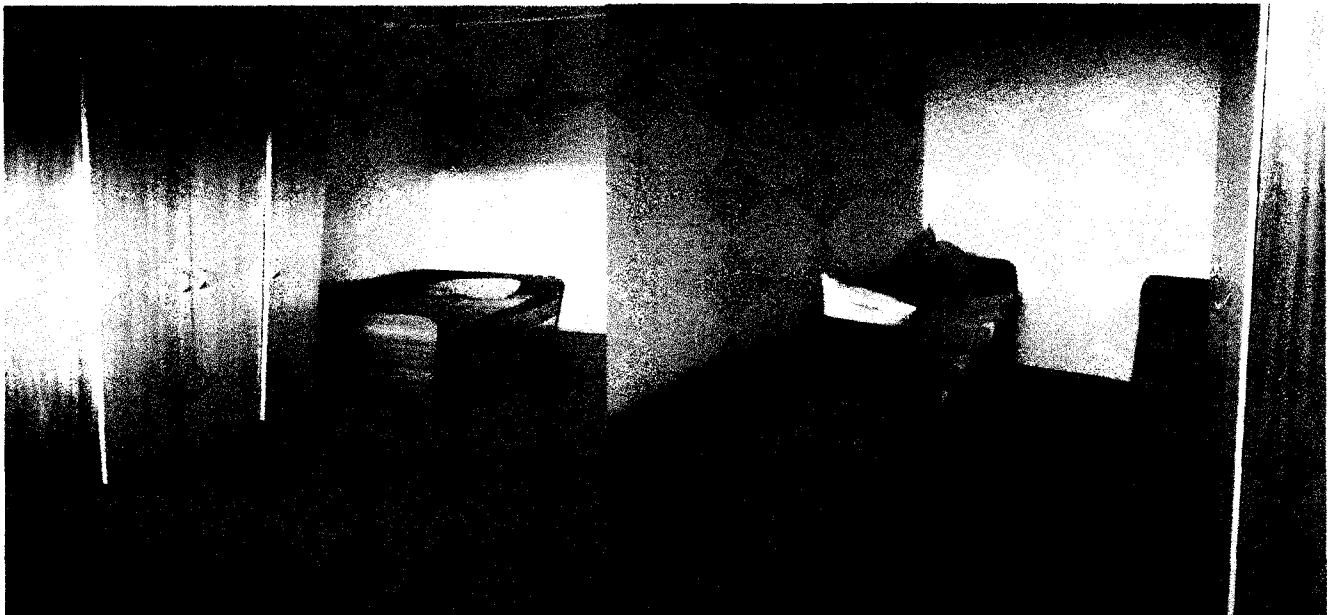

спальная комната, расположенная на 2-м этаже спального корпуса базы отдыха "Чайка"
(фото Контрольно-счетной палаты Приморского края от 18.09.2019)

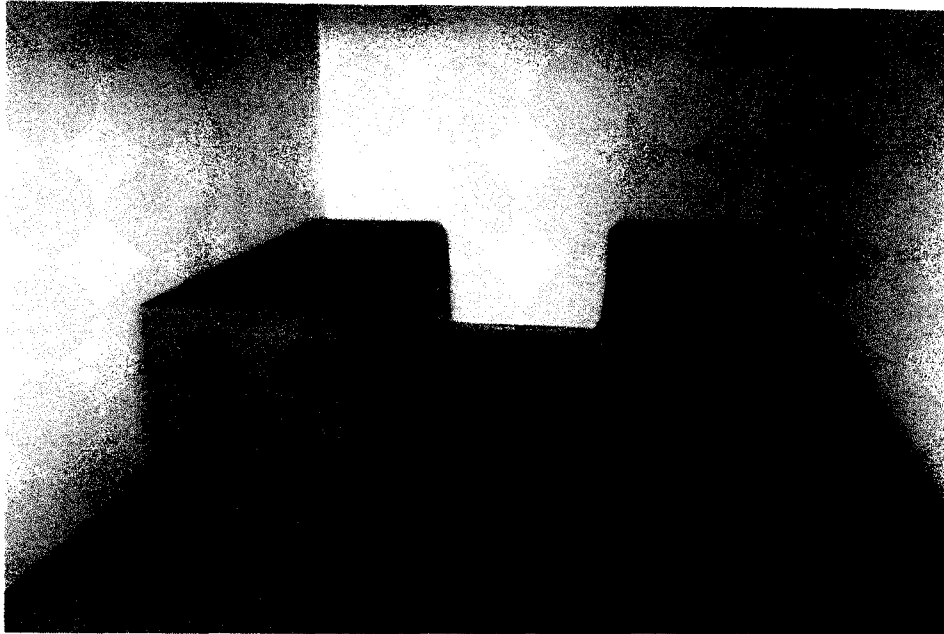

спальная комната, расположенная на 2-м этаже спального корпуса базы отдыха "Чайка"
(фото Контрольно-счетной палаты Приморского края от 18.09.2019)

Кроме того, в помещениях зданий базы отдыха "Чайка" находилось имущество, переданное Дальневосточной общественной организацией социальной поддержки "Возрождение" в целях бытового обеспечения детей-сирот и детей, оставшихся без попечения родителей, на сумму 434,5 тыс. рублей, на основании договоров дарения:

от 22.03.2018 № 6 – на сумму 34,4 тыс. рублей (семь столов рабочих КСР-06/6 ЦОБР 600*600*870 с каркасом из оцинкованной стали, без борта, с полкой и решеткой; один стеллаж для сушки посуды ССПб (600*300));

от 17.05.2018 № 10 – на сумму 126,0 тыс. рублей (одиннадцать кроватей одноместных с двумя выкатными ящиками 2 000 x 800);

от 21.06.2018 № 13 – на сумму 103,2 тыс. рублей (три шкафа платяных; два морозильных ларя Bravo XF-200С (200 л.); один холодильник DEXP RF-CD180HA/W (176 л.); одна стиральная машина Фея СМП-60Н (на 6 кг); весы CAS SWN-30 – в количестве 2 штук);

от 20.11.2018 № 22 – на сумму 170,9 тыс. рублей (десять кроватей одноместных с выкатными ящиками (200 x 800 x 600); три шкафа для одежды трехстворчатых (2 000 x 800 x 400 мм); один холодильник DEXP RF-CD170KO/W; три ванны односекционные (50 x 100)).

Вышеуказанные договоры дарения, заключенные КГ ОБУ Раздольненская КШИ с Дальневосточной общественной организацией социальной поддержки "Возрождение", предусматривают обязанность КГ ОБУ Раздольненская КШИ "использовать полученный дар исключительно для реализации следующих целей: **бытовое обеспечение детей-сирот и детей, оставшихся без попечения родителей**" (пункт 2.3 договоров дарения от 22.03.2018 № 6, от 17.05.2018 № 10, от 21.06.2018 № 13, от 20.11.2018 № 22).

Если использование дара в соответствии с целями, указанными в пункте 2.3 становится вследствие изменившихся обстоятельств невозможным, он может быть использован по другому назначению лишь с

согласия Жертвователя – Дальневосточной общественной организацией социальной поддержки "Возрождение" (пункт 2.4 договоров дарения от 22.03.2018 № 6, от 17.05.2018 № 10, от 21.06.2018 № 13, от 20.11.2018 № 22).

Использование переданного по настоящему договору дара не в соответствии с целями, указанными в п. 2.3, а также в случае нарушения Одаряемым – КГ ОБУ Раздольненская КШИ правил, установленных п. 2.4, дает право Жертвователю требовать отмены пожертвования (пункт 2.5 договоров дарения от 22.03.2018 № 6, от 17.05.2018 № 10, от 21.06.2018 № 13, от 20.11.2018 № 22).

Во исполнение условий договоров дарения от 22.03.2018 № 6, от 17.05.2018 № 10, от 21.06.2018 № 13, от 20.11.2018 № 22 необходимо обеспечить целевое использование подаренного имущества, а именно для бытового обеспечения детей-сирот и детей, оставшихся без попечения родителей, обучающихся и фактически проживающих в КГ ОБУ Раздольненская КШИ по адресу: п. Раздольное, пер. Интернатский, 4.

Дистанционное обучение учащихся

Техническое оснащение РЦДО, внедрение и поддержка инфраструктуры доступа и электронных образовательных систем для обеспечения дистанционного обучения детей с ограниченными возможностями здоровья осуществляется в РЦДО КГ ОБУ "КШИ III-IV видов" в рамках подпрограммы "Доступная среда" государственной программы Приморского края "Социальная поддержка населения Приморского края" на 2013-2021 годы, утвержденной постановлением Администрации Приморского края от 07.12.2012 № 393-па.

Пунктом 3 постановления Администрации Приморского края от 23.06.2011 № 169-па "Об организации дистанционного образования детей-инвалидов в Приморском крае" предусмотрено, что организация дистанционного образования детей-инвалидов в Приморском крае осуществляется за счет средств, предусмотренных департаменту образования и науки Приморского края в краевом бюджете на содержание подведомственных учреждений.

Объем финансового обеспечения, выделенного за проверяемый период из краевого бюджета по ведомству 759 "Департамент образования и науки Приморского края", разделу/подразделу "Общее образование", в рамках подпрограммы "Доступная среда" государственной программы Приморского края "Социальная поддержка населения Приморского края" на 2013-2021 годы, утвержденной постановлением Администрации Приморского края от 07.12.2012 № 393-па, составляет **36 980,4** тыс. рублей (12 326,8 тыс. рублей – ежегодно), в том числе:

по целевой статье 0350270190 "Организация дистанционного образования детей-инвалидов" – в сумме **6 980,4** тыс. рублей (Закон Приморского края от 22.12.2015 № 737-КЗ "О краевом бюджете на 2016 год" – в сумме 2 326,8 тыс. рублей; Закон Приморского края от 23.12.2016 № 52-КЗ "О краевом бюджете на 2017 год и плановый период 2018 и 2019 годов" – в сумме 2 326,8 тыс. рублей"; Закон Приморского края от 21.12.2017

№ 218-КЗ "О краевом бюджете на 2018 год и плановый период 2019 и 2020 годов" – в сумме 2 326,8 тыс. рублей);

по целевой статье 0350270260 "Мероприятия подпрограммы "Доступная среда", реализуемые краевыми государственными учреждениями и финансируемые за счет средств краевого бюджета" – в сумме 30 000,0 тыс. рублей (Закон Приморского края от 22.12.2015 № 737-КЗ "О краевом бюджете на 2016 год" – в сумме 10 000,0 тыс. рублей; Закон Приморского края от 23.12.2016 № 52-КЗ "О краевом бюджете на 2017 год и плановый период 2018 и 2019 годов" – в сумме 10 000,0 тыс. рублей"; Закон Приморского края от 21.12.2017 № 218-КЗ "О краевом бюджете на 2018 год и плановый период 2019 и 2020 годов" – в сумме 10 000,0 тыс. рублей).

Вышеуказанный объем финансирования соответствует объему ресурсного обеспечения, предусмотренному пунктами 5.2.1 и 5.2.2 Приложения № 5 к государственной программе Приморского края "Социальная поддержка населения Приморского края на 2013-2021 годы", утвержденной постановлением Администрации Приморского края на 07.12.2012 № 393-па, на реализацию мероприятия по адаптации приоритетных объектов социальной, транспортной, инженерной инфраструктуры для обеспечения доступности и получения услуг инвалидами и другими маломобильными группами населения подпрограммы "Доступная среда".

При этом в подпрограмме "Доступная среда" не указаны направления расходования бюджетных средств в рамках организации дистанционного образования детей-инвалидов, а также внедрения и поддержки инфраструктуры доступа и электронных образовательных систем для обеспечения дистанционного обучения детей с ограниченными возможностями здоровья.

В связи с отсутствием нормативного правового акта, регламентирующего вопросы организации дистанционного образования детей-инвалидов в Приморском крае, бюджетные ассигнования планировались и расходовались КГБУ "КШИ III-IV видов" на цели, приведенные в таблице 12.

Таблица 12

Наименование мероприятий и целей расходования средств субсидии	2016 год (тыс. руб.)	2017 год (тыс. руб.)	2018 год (тыс. руб.)
Организация дистанционного образования детей-инвалидов	2 326,8	2 326,8	2 326,8
Приобретение и установка оборудования видеоконференцсвязи	2 041,4	-	-
Программное обеспечение, лицензии на программное обеспечение (неисключительные права на программное обеспечение Minde Server Видеоконференция (срок - один год); программное обеспечение Microsoft "Windows 10 Домашняя" Русская версия (BOX/USB) (KW9-00253); программное обеспечение Dr. Web Security Space – лицензии на четыре персональных компьютера сроком на 25 месяцев (АНW-B-25M-A2); программное обеспечение SuperNova&Screen-Reader; программное обеспечение для принтера Брайля Index Everst-D V5)	120,0	278,0	42,0
Приобретение компьютерной техники (ноутбуки, моноблоки, процессоры, МФУ, веб-камеры, интерактивные доски с проекторами, принтеры Брайля	-	1 687,3	2 284,8

Index Everst-D V5)			
приобретение принадлежностей для компьютерной техники (адаптеры питания, клавиатура, мышь, кабель, переходник и т.д.)	113,3	5,5	-
конструктор-робот	-	356,0	-
приобретение мебели, инвентаря, материалов (трибуна, шкаф металлический, дверь противопожарная)	52,1	-	-
Внедрение и поддержка инфраструктуры доступа и электронных образовательных систем для обеспечения дистанционного обучения детей с ограниченными возможностями здоровья	10 000,0	10 000,0	10 000,0
услуги информационного аутсорсинга по обеспечению и функционированию единой информационной системы	8 603,9	7 051,1	6 984,8
модернизация	1 377,1	2 948,9	3 015,2
услуги по обеспечению защиты информации	19,0	-	-
Всего	12 326,8	12 326,8	12 326,8

Модернизация единой информационной системы коррекционного дистанционного образования Приморского края (далее – ЕИСКДО) осуществлялась организациями – исполнителями в рамках информационного аутсорсинга по обеспечению и функционированию ЕИСКДО и заключалась в оказании комплекса услуг, связанных с подготовкой к работе ЕИСКДО¹², а также в оснащении компьютерным оборудованием рабочих мест учащихся, зачисляемых в РЦДО на очередной учебный год.

За проверяемый период, в рамках модернизации ЕИСКДО, КГБОУ "КШИ III-IV видов" произведена оплата Обществу с ограниченной ответственностью "Инфорком" (далее – ООО "Инфорком") и Публичному акционерному обществу "Ростелеком" (далее – ПАО "Ростелеком") за компьютерное оборудование, предназначенное для оснащения рабочих мест учащихся, в количестве 63 комплектов на сумму 5 964,1 тыс. рублей, из них установлено учащимся 54 комплекта на сумму 5 104,0 тыс. рублей, 9 комплектов на сумму 860,1 тыс. рублей до настоящего времени находятся на складе "КШИ III-IV видов", в том числе:

в 2017 году – приобретено 32 комплекта на сумму 2 948,9 тыс. рублей (поставщик – ООО "Инфорком" согласно контракту от 30.06.2017 № 0320200011317000003-0165747-01), установлено учащимся 29 комплектов на сумму 2 672,4 тыс. рублей (в 2017 году – 17 комплектов; в 2018 году – 12 комплектов), что подтверждено договорами о передаче оборудования в безвозмездное временное пользование, заключенными руководством КГБОУ "КШИ III-IV видов" с родителями (законными представителями) учащихся РЦДО;

в 2018 году – приобретен 31 комплект оборудования на сумму 3 015,2 тыс. рублей (поставщик – ПАО "Ростелеком" согласно контракту от

¹² Комплекс услуг, связанных с подготовкой ЕИСКДО к работе, включает: организацию и подключение к ЕИСКДО Удаленного Ресурсного Центра; организацию сервиса хранения информационных ресурсов ЕИСКДО; запуск в эксплуатацию распределенной сети передачи данных; организацию и запуск в эксплуатацию контентной фильтрации информационных ресурсов; организацию безопасности информации ЕИСКДО; и другие виды услуг.

30.08.2018 № 0320200011318000009-0165747-02), тогда как установка компьютерного оборудования предусматривалась Приложением № 2 к Техническому заданию к указанному контракту 21 получателю.

В результате 10 комплектов оборудования на сумму 972,6 тыс. рублей приобретены КГБОУ "КШИ III-IV видов" сверх имеющейся потребности и находились на ответственном хранении у поставщика – ПАО "Ростелеком" (договор временного ответственного хранения от 13.09.2018 № 1).

Из 31 комплекта оборудования, приобретенного в 2018 году в рамках модернизации, учащимся установлены 25 комплектов компьютерного оборудования на сумму 2 431,6 тыс. рублей, что подтверждено договорами, заключенными руководством КГБОУ "КШИ III-IV видов" с родителями (законными представителями) учащихся о передаче в безвозмездное пользование оборудования.

Наличие остатков компьютерного оборудования в количестве 9 комплектов на сумму 860,1 тыс. рублей (2017 год – 3 комплекта на сумму 276,5 тыс. рублей; 2018 год – 6 комплектов на сумму 583,6 тыс. рублей) связано с отсутствием анализа фактической потребности в приобретении и модернизации компьютерной техники для оснащения рабочих мест учащихся.

В нарушение раздела 3 Методических указаний по применению форм первичных учетных документов и формированию регистров бухгалтерского учета органами государственной власти (государственными органами), органами местного самоуправления, органами управления государственными внебюджетными фондами, государственными (муниципальными) учреждениями, утвержденными приказом Минфина России от 30.03.2015 № 52н, на оборотной стороне инвентарных карточек учета нефинансовых активов (форма по ОКУД 0504031), инвентарных карточек группового учета нефинансовых активов (форма по ОКУД 0504032) бухгалтерией КГБОУ "КШИ III-IV видов" не отражаются сведения о перемещении компьютерного оборудования, а именно:

предоставление оборудования учащимся РЦДО в безвозмездное временное пользование на основании договоров, заключенных руководством КГБОУ "КШИ III-IV видов" с родителями, законными представителями учащихся;

возврат учащимся РЦДО оборудования в КГБОУ "КШИ III-IV видов" согласно приказам директора КГБОУ "КШИ III-IV видов".

Кроме того, в нарушение приказов директора КГБОУ "КШИ III-IV видов" (например, от 30.05.2017 № 55/3-а; от 19.06.2017 № 60а; от 30.05.2018 № 68-а; от 03.11.2018 № 72-а) при изъятии компьютерного оборудования у учащихся не осуществляется оценка его состояния и работоспособности.

Отсутствие сведений о внутреннем перемещении комплектов компьютерного оборудования, оценке его работоспособности при возврате учащимся, не позволяет установить целесообразность возврата компьютерного оборудования пользователями в РЦДО КГБОУ "КШИ III-IV видов".

Согласно пояснениям главного бухгалтера КГБОУ "КШИ III-IV видов" Н.М. Лазарец, в бухгалтерском учете учреждения отражалось поступление (покупка) и выбытие (списание) оборудования, внутренний учет движения оборудования велся в РЦДО. В целях устранения данного нарушения ведется работа по отражению в бухгалтерском учете КГБОУ "КШИ III-IV видов" внутреннего перемещения оборудования.

Приобретение особо ценного и другого движимого имущества

На приобретение особо ценного и другого движимого имущества Департаментом предоставлены субсидии семи коррекционным учреждениям в сумме 19 063,9 тыс. рублей, которые освоены получателями в полном объеме (100,0 %), таблица 13.

Таблица 13

№ п/п	Наименование учреждений	Приобретение особо ценного и другого движимого имущества (тыс. рублей)			
		2016 г.	2017 г.	2018 г.	Всего
1	КГБОУ "Артемовская специальная (коррекционная) общеобразовательная школа-интернат", в том числе: - приобретен автобус ПАЗ-32053-74 - приобретен школьный автобус ПАЗ 423470-04	0	2 500,0 2 500,0	3 250,0 3 250,0	5 750,0
2	КГБОУ "Первомайская специальная (коррекционная) общеобразовательная школа-интернат" (приобретен школьный автобус)	0	0	3 000,0	3 000,0
3	КГБОУ "Пограничная специальная (коррекционная) общеобразовательная школа-интернат" (приобретен школьный автобус)	0	2 679,9	0	2 679,9
4	КГБОУ "Партизанская специальная (коррекционная) общеобразовательная школа-интернат" (приобретен школьный автобус)	0	3 184,0	0	3 184,0
5	КГБОУ "Специальная (коррекционная) школа-интернат для детей-сирот и детей, оставшихся без попечения родителей, с ограниченными возможностями здоровья г. Артема" (приобретен автобус школьный)	0	1 090,0	0	1 090,0
6	КГБОУ "Шкотовская специальная (коррекционная) общеобразовательная школа-интернат" (приобретен автобус ГАЗ-322171)	0	0	1 560,0	1 560,0
7	КГБОУ "Николаевская специальная (коррекционная) общеобразовательная школа-интернат" (приобретен автобус ПАЗ-32053-70)	1 800,0	0	0	1 800,0
	Итого	1 800,0	9 453,9	7 810,0	19 063,9

В проверяемом периоде за счет средств субсидии на иные цели коррекционными учреждениями приобретены восемь школьных автобусов для перевозки учащихся.

Кроме того, в 2018 году автопарк КГБОУ "Артемовская специальная (коррекционная) общеобразовательная школа-интернат" пополнился школьным автобусом марки ПАЗ 32053-74, балансовой стоимостью 935,0 тыс. рублей, переданным краевым государственным бюджетным профессиональным образовательным учреждением "Черниговский сельскохозяйственный колледж" на основании распоряжения департамента земельных и имущественных отношений Приморского края от 29.08.2018 № 143-ри.

В связи с обновлением автопарка КГБОУ "Партизанская специальная (коррекционная) общеобразовательная школа-интернат" произведена безвозмездная передача автобуса балансовой стоимостью 1 351,3 тыс. рублей краевому государственному казенному учреждению "Центр содействия

семейному устройству детей-сирот и детей, оставшихся без попечения родителей, с. Вольно - Надеждинское" на основании распоряжения департамента земельных и имущественных отношений Приморского края от 20.10.2017 № 314-ри.

Следует отметить, что по состоянию на 01.01.2019 в балансах отдельных коррекционных учреждений в составе движимого имущества числятся автотранспортные средства, которые в течение всего проверяемого периода не эксплуатировались, таблица 14.

Таблица 14

Наименование коррекционного учреждения	Марка автомашины	Год выпуска	Балансовая стоимость (тыс. руб.)	Примечание
КГБОУ "Полтавская специальная (коррекционная) общеобразовательная школа-интернат"	ПАЗ 3205 (автобус)	1996 год	20,7	автомобили не соответствуют требованиям безопасной перевозки детей
	ПАЗ 32053 (автобус)	2006 год	838,7	
	ГАЗ	1992 год	84,4	автомобиль не исправен
итого	-	-	943,8	-
КГБОУ "Раздольненская специальная (коррекционная) общеобразовательная школа-интернат"	ПАЗ 32053 (автобус)	2006 год	838,7	автомобиль не исправен
итого	-	-	838,7	-
КГБОУ "Николаевская специальная (коррекционная) общеобразовательная школа-интернат"	ГАЗ 32213	2004 год	479,2	автомашины не исправны
	ГАЗ 5312	1989 год	12,8	
итого	-	-	492,0	-
КГБОУ "Специальная (коррекционная) школа-интернат для детей-сирот и детей, оставшихся без попечения родителей, с ограниченными возможностями здоровья г. Находки"	ПАЗ 32050 (автобус)	2002 год	542,8	автомашины не исправны
	Toyota Tawn Ace	1990 год	103,1	
	Toyota Tawn Ace	1998 год	108,2	
	Mitsubishi Delica	2004 год	248,0	
итого	-	-	1 002,1	-
КГБОУ "Специальная (коррекционная) общеобразовательная школа-интернат III-IV видов"	ГАЗ-33061	1989 год	122,9	автомобиль не исправен
	ПАЗ 32053 (автобус)	2006 год	838,7	автомобиль не соответствует требованиям безопасной перевозки детей
итого	-	-	961,6	-
Всего	-	-	4 238,2	-

Одной из причин, по которой автомашины не эксплуатируются коррекционными учреждениями, является их неисправность, например:

автобус ПАЗ-32053 "Школьный", принадлежащий КГБОУ "Специальная (коррекционная) общеобразовательная школа-интернат III-IV видов";

автобусы ПАЗ 3205 (1996 года выпуска), ПАЗ 32053 (2006 года выпуска), принадлежащие КГБОУ "Полтавская специальная (коррекционная) общеобразовательная школа-интернат".

Коррекционными учреждениями не принимаются меры по списанию с баланса вышеуказанных транспортных средств, так как техническая неисправность автомашин документально не подтверждена в связи с отсутствием финансового обеспечения на их транспортировку для прохождения экспертизы и оформления соответствующих экспертных заключений.



ПАЗ-32053 "Школьный", принадлежащий КГ ОБУ "Раздольненская специальная (коррекционная) общеобразовательная школа-интернат"
(фото Контрольно-счетной палаты Приморского края от 18.09.2019)



Автомашины ГАЗ-32213 и ГАЗ 5312, принадлежащие КГ ОБУ "Николаевская специальная (коррекционная) общеобразовательная школа-интернат"
(фото Контрольно-счетной палаты Приморского края от 19.09.2019)



Автомобиль ГАЗ-33061, принадлежащий КГБОУ "КШИ III-IV видов"
(фото Контрольно-счетной палаты Приморского края от 22.08.2019)

На мероприятия государственной программы Российской Федерации "Доступная среда" на 2011-2020 годы

Предоставление субсидий на мероприятия государственной программы Российской Федерации "Доступная среда" на 2011-2020 годы осуществлялось Департаментом в 2016 году четырем коррекционным учреждениям.

Данные об объемах субсидий, предоставленных получателям, приведены в таблице 15.

Таблица 15

Наименование мероприятий	КГБОУ "Специальная (коррекционная) общеобразовательная школа-интернат I вида"	КГБОУ "Владивостокская специальная (коррекционная) общеобразовательная школа-интернат № 1"	КГБОУ "Специальная (коррекционная) общеобразовательная школа-интернат III-IV видов"	КГБОУ "Специальная (коррекционная) общеобразовательная школа-интернат VI вида"	Всего
Мероприятия "Доступная среда" на 2013-2020 годы;	2 362,6	2 362,6	2 362,6	3 190,1	10 277,9
Мероприятия по созданию условий для получения детьми-инвалидами качественного образования, финансируемые за счет средств краевого бюджета	124,6	124,6	124,6	166,0	539,8
Итого	2 487,2	2 487,2	2 487,2	3 356,1	10 817,7

Согласно документам, представленным проверке коррекционными учреждениями, средства субсидии израсходованы на следующие цели:

КГБОУ "Специальная (коррекционная) общеобразовательная школа-интернат I вида" – в сумме 2 487,2 тыс. рублей, в том числе на:

ремонт здания данного учреждения, расположенного по адресу: г. Владивосток, ул. Минеральная, 17 – в сумме 1 597,3 тыс. рублей

(расширение дверных проемов и установка дверей – 399,0 тыс. рублей; установка пандуса – 578,9 тыс. рублей; оснащение санитарной комнаты специальным оборудованием для людей с ограниченными возможностями здоровья – 619,4 тыс. рублей);

приобретение основных средств – в сумме 889,9 тыс. рублей (подъемник лестничный – 295,0 тыс. рублей; аудиоклассы АК-6 (М) и "Сонет-01-1" – 470,3 тыс. рублей; слуховой тренажер "Соло-01В" – 124,6 тыс. рублей – средства краевого бюджета);

КГБОУ Владивостокская КШИ № 1 – в сумме 2 487,2 тыс. рублей, в том числе на:

приобретение основных средств – в сумме 1 241,7 тыс. рублей (школьная мебель; сенсорная дорожка для сенсорной комнаты; программно-методологический комплекс "Логопед. Обследование" детей 4-8 лет; компьютерное оборудование; игровое и развивающее оборудование);

ремонт помещений в зданиях КГБОУ Владивостокская КШИ № 1 (г. Владивосток, ул. Пушкинская, 19, ул. Лазо, 4) – в сумме 1 194,0 тыс. рублей, что подтверждено актом о приемке выполненных работ от 13.12.2016 № 1 и справкой о стоимости выполненных работ и затрат (форма КС-3) от 13.12.2016 № 1 (ООО "ПСК ДЕЛСТ");

приобретение материальных запасов – в сумме 51,5 тыс. рублей.

КГБОУ "КШИ III-IV видов" – в сумме 2 487,2 тыс. рублей, а именно:

на оснащение здания КГБОУ "КШИ III-IV видов" оборудованием и приспособлениями, обеспечивающими доступность перемещения учащихся с ограниченными возможностями здоровья – в сумме 1 150,2 тыс. рублей (обустройство отдельного входа пандусом – 244,5 тыс. рублей; ремонт запасного выхода для эвакуации людей – 262,4 тыс. рублей; ремонт и оснащение санитарной комнаты специальным оборудованием – 643,3 тыс. рублей);

на приобретение специального оборудования – в сумме 1 212,4 тыс. рублей (видеоувеличители Optelek KompaktView 7HD, Optelek MultiView HD – 653,0 тыс. рублей; информационный терминал ИСТОК 42Р (с сенсорным экраном) – 259,4 тыс. рублей; мобильная система перемещения инвалида – колясочника – 300,0 тыс. рублей);

произведена установка в здании КГБОУ "КШИ III-IV видов" информационно-тактильного знака (информационное табло), портативной индукционной системы "Исток А2", стоимостью 124,6 тыс. рублей (средства краевого бюджета);

КГБОУ "Специальная (коррекционная) общеобразовательная школа-интернат VI вида" – в сумме 3 356,1 тыс. рублей – на оснащение здания данного учреждения, расположенного по адресу: г. Владивосток, ул. Главная, 21, оборудованием и приспособлениями, обеспечивающими доступность перемещения учащихся (ремонт входных групп – 1 209,5 тыс. рублей; покрытие крыльца резиновой крошкой – 71,4 тыс. рублей; замена лифтового оборудования – 1 871,7 тыс. рублей; установка откидного и напольно-настенного поручней – 150,2 тыс. рублей; установка беспроводной

системы вызова помощника – 53,3 тыс. рублей), в том числе 166,0 тыс. рублей – средства краевого бюджета.

На мероприятия государственной программы Российской Федерации "Доступная среда" на 2011-2020 годы

В целях реализации мероприятий по созданию в дошкольных образовательных, общеобразовательных организациях, организациях дополнительного образования детей (в том числе организациях, осуществляющих образовательную деятельность по адаптированным основным общеобразовательным программам) условий для получения детьми-инвалидами качественного образования, Департаментом предоставлены субсидии 17-ти коррекционным учреждениям в объеме 37 331,5 тыс. рублей (2017 год – 33 835,5 тыс. рублей; 2018 год – 3 496,0 тыс. рублей).

Данные об объемах субсидий, предоставленных Департаментом в разрезе подведомственных учреждений, приведены в таблице 16.

Таблица 16

№ п/п	Наименование учреждений	Произведены расходы (кассовое исполнение) (тыс. рублей):		
		2017 г.	2018 г.	Всего
1	КГБОУ "Артемовская специальная коррекционная) общеобразовательная школа-интернат"	2 255,6	-	2 255,6
2	КГБОУ "Владивостокская специальная (коррекционная) начальная школа - детский сад II вида"	2 255,6	-	2 255,6
3	КГБОУ "Спасская специальная (коррекционная) общеобразовательная школа-интернат"	2 256,6	-	2 256,6
4	КГБОУ "Арсеньевская специальная (коррекционная) общеобразовательная школа"	2 255,6	-	2 255,6
5	КГБОУ "Черниговская специальная (коррекционная) общеобразовательная школа-интернат"	2 255,6	-	2 255,6
6	КГБОУ "Гражданская специальная (коррекционная) общеобразовательная школа-интернат"	2 255,6	-	2 255,6
7	КГБОУ "Лесозаводская специальная (коррекционная) общеобразовательная школа-интернат"	2 255,6	-	2 255,6
8	КГБОУ "Раздольненская специальная (коррекционная) общеобразовательная школа-интернат"	-	1 748,0	1 748,0
9	КГБОУ "Владивостокская специальная (коррекционная) начальная школа - детский сад VII вида"	2 255,6	-	2 255,6
10	КГБОУ "Владивостокская специальная (коррекционная) общеобразовательная школа-интернат № 2"	2 256,6	-	2 256,6
11	КГБОУ "Владивостокская специальная (коррекционная) начальная школа - детский сад IV вида"	2 255,6	-	2 255,6
12	КГБОУ "Специальная (коррекционная) школа-интернат для детей-сирот и детей, оставшихся без попечения родителей, с ограниченными возможностями здоровья г. Артема"	2 255,6	-	2 255,6
13	КГБОУ "Монастырищенская специальная (коррекционная) общеобразовательная школа-интернат"	2 255,1	-	2 255,1
14	КГБОУ "Шкотовская специальная (коррекционная) общеобразовательная школа-интернат"	2 255,6	-	2 255,6
15	КГБОУ "Специальная (коррекционная) школа-интернат для детей-сирот и детей, оставшихся без попечения родителей, с ограниченными возможностями здоровья г. Находки"	-	1 748,0	1 748,0
16	КГБОУ "Находкинская специальная (коррекционная) общеобразовательная школа"	2 255,6	-	2 255,6

17	КГБОУ "Краснореченская специальная (коррекционная) общеобразовательная школа-интернат"	2 255,6	-	2 255,6
Итого		33 835,5	3 496,0	37 331,5

За счет средств краевого бюджета, предоставленных Департаментом на создание условий для получения детьми-инвалидами качественного образования, коррекционными учреждениями обустроены помещения в целях обеспечения удобства передвижения малоподвижных групп учащихся (оснащение помещений зданий коррекционных учреждений пандусами, тактильной плиткой и т.д.), а также приобретены наглядные пособия, сенсорное оборудование, развивающий материал, и т.д. для осуществления образовательного процесса.

4. В ходе проверки выборочным методом изучены документы за период 2016-2018 годы, предоставленные краевыми государственными общеобразовательными бюджетными учреждениями "Специальная (коррекционная) общеобразовательная школа-интернат VI вида" (далее – КГБОУ "Коррекционная школа-интернат VI вида", Заказчик, Учреждение), КГБОУ "Коррекционная школа-интернат III-IV видов" (далее – Заказчик, Учреждение), краевым государственным общеобразовательным бюджетным учреждением "Владивостокская специальная (коррекционная) начальная школа - детский сад II вида" (далее – КГБОУ Владивостокская КШ II вида, Заказчик, Учреждение), краевым государственным общеобразовательным бюджетным учреждением "Владивостокская специальная (коррекционная) начальная школа – детский сад VII вида" (далее – КГБОУ Владивостокская КШ-ДС VII вида, Заказчик, Учреждение), использована информация официального сайта единой информационной системы в информационно-телекоммуникационной сети Интернет: www.zakupki.gov.ru (далее – официальный сайт, ЕИС).

В соответствии с Федеральным законом от 05.04.2013 № 44-ФЗ "О контрактной системе в сфере закупок товаров, работ, услуг для обеспечения государственных и муниципальных нужд" (далее – Закон № 44-ФЗ) во всех Учреждениях назначены контрактные управляющие, соответствующие установленным требованиям к образованию.

Заказчики принимают меры по поддержанию и повышению уровня квалификации и профессионального образования сотрудников, занятых в сфере закупок. Всеми объектами проверки созданы комиссии по осуществлению закупок.

В тоже время в двух Учреждениях – КГБОУ Владивостокская КШ-ДС VII вида и КГБОУ "Коррекционная школа-интернат VI вида" в соответствии со статьей 40 Закона № 44-ФЗ часть должностных обязанностей контрактных управляющих по выполнению отдельных функций от имени Заказчиков по определению поставщика (подрядчика, исполнителя), поручены АНО "ЭкспертКонтрактЦентр" на основании шести контрактов на общую сумму 94,00 тыс. рублей.

Согласно данным подсистемы "Мониторинг закупок № 44-ФЗ" ЕИС в период с 01.01.2016 по 31.12.2018 Заказчиками при осуществлении закупок заключено 1 442 контракта на сумму 162 418,37 тыс. рублей, из них:

КГ ОБУ "Коррекционная школа-интернат VI вида" – 391 контракт на сумму 37 366,92 тыс. рублей, из них: 2 – контракта (0,51 %) по результатам электронного аукциона на сумму 3 081,16 тыс. рублей или 8,24 %;

КГ ОБУ "Коррекционная школа-интернат III-IV видов" – 526 контрактов на сумму 76 449,25 тыс. рублей, из них: 41 – контракт (7,79 %) по результатам электронных аукционов на сумму 41 402,34 тыс. рублей (54,15 %);

КГ ОБУ "Владивостокская КШ II вида" – 245 контракта на сумму 18 038,87 тыс. рублей, из них: 1 – контракт (0,41 %) по результатам электронного аукциона на сумму 1 286,50 тыс. рублей (7,13 %);

КГ ОБУ "Владивостокская КШ-ДС VII вида" – 280 контрактов, на общую сумму 30 563,33 тыс. рублей, из них: 5 – контрактов (1,78 %) по результатам электронных аукционов на сумму 10 470,9 тыс. рублей (34,25 %).

В соответствии с положениями Закона № 44-ФЗ контрактная система в сфере закупок направлена на создание равных условий для обеспечения конкуренции между участниками закупок.

Учитывая, что приоритетным способом приобретения товаров, работ, услуг для обеспечения нужд коррекционных учреждений является закупка у единственного поставщика (свыше 80 % закупок), свидетельствует о несоблюдении принципов обеспечения конкуренции и эффективности осуществления закупок, установленных Законом № 44-ФЗ, и не способствует эффективному использованию бюджетных средств.

Оценка системы планирование закупок.

Согласно пункту 1 статьи 16 Закона № 44-ФЗ планирование закупок осуществляется посредством формирования, утверждения и ведения планов закупок и планов-графиков закупок.

Формирование бюджетными учреждениями планов закупок, внесение изменений в план закупок осуществляется в соответствии с показателями планов финансово-хозяйственной деятельности (далее – план ФХД).

Сравнительным анализом планов ФХД и планов закупок (в первоначальных редакциях на 2017 и 2018 годы) КГ ОБУ "Коррекционная школа-интернат III-IV видов" выявлены расхождения в показателях расходов на закупку товаров, работ, услуг, означающие, что в планах закупок не учтены (распланированы) расходы на закупки, предусмотренные планами ФХД в общем объеме 13 094,25 тыс. рублей, или 30,77 %.

Анализ организации системы ведомственного контроля в сфере закупок

Проанализировать результаты ведомственного контроля со стороны Департамента за соблюдением коррекционными учреждениями законодательства Российской Федерации в сфере закупок товаров, работ и услуг, за проверяемый период не представилось возможным.

Согласно информационному письму, представленному руководством Департамента от 09.10.2019 № 23/10153, информацией о проведении ведомственного контроля коррекционных учреждений в сфере закупок за 2016-2017 годы Департамент не располагает.

В 2018 году у Департамента отсутствовала возможность грамотно провести проверки подведомственных учреждений в связи с тем, что работник, замещающий должность государственного гражданского служащего Приморского края в отделе экономики и бюджетного планирования образования, в должностные обязанности которого входит мониторинг и исполнение требований Закона № 44-ФЗ, находится в декретном отпуске, данная должность вакантна.

Необходимо отметить, что отсутствие со стороны Департамента ведомственного контроля за соблюдением законодательства Российской Федерации о контрактной системе в сфере закупок товаров, работ, услуг для обеспечения государственных и муниципальных нужд в отношении подведомственных учреждений, является нарушением статьи 100 Закона № 44-ФЗ и Порядка осуществления государственными органами Приморского края ведомственного контроля за соблюдением законодательства Российской Федерации и иных нормативных правовых актов о контрактной системе в сфере закупок товаров, работ, услуг для обеспечения государственных и муниципальных нужд в отношении подведомственных им заказчиков, утвержденного постановлением Администрации Приморского края от 15.05.2014 № 183-па (далее – Порядок, утвержденный постановлением Администрации Приморского края от 15.05.2014 № 183-п).

Контрольно-счетная палата указывала Департаменту на необходимость осуществления ведомственного контроля за соблюдением подведомственными учреждениями законодательства в сфере закупок по результатам проведения экспертно-аналитических мероприятий:

"Анализ отдельных вопросов деятельности учреждений профессионального образования, подведомственных департаменту образования и науки Приморского края, за 2014-2016 годы" – руководству Департамента (и.о. директора Департамента О.Ю. Московкина) предложено (рекомендовано) усилить контроль в отношении подведомственных учреждений в соответствии с Порядком, утвержденным постановлением Администрации Приморского края от 15.05.2014 № 183-па. Материалы вышеуказанного экспертно-аналитического мероприятия направлены Контрольно-счетной палатой в Департамент от 17.01.2018 № 01-27/02-01/66;

"Аудит в сфере закупок товаров, услуг по обеспечению питанием обучающихся краевых специальных (коррекционных) общеобразовательных учреждений, подведомственных департаменту образования и науки Приморского края, за 2017 год, первое полугодие 2018 года" – руководству Департамента (и.о. директора Департамента Н.Г. Кочурова) предложено (рекомендовано) приступить к осуществлению ведомственного контроля за соблюдением законодательства Российской Федерации о контрактной системе в сфере закупок товаров, работ, услуг для обеспечения государственных и муниципальных нужд в отношении подведомственных учреждений. Материалы данного экспертно-аналитического мероприятия направлены в Департамент от 01.11.2018 № 01-27/05-11/922.

Цель № 2. Оценка материально-технической оснащенности и информационного обеспечения краевых специальных (коррекционных) общеобразовательных учреждений, подведомственных департаменту образования и науки Приморского края

2.1. Согласно документам, предоставленным Контрольно-счетной палате коррекционными учреждениями, учебные классы оснащены необходимой мебелью, компьютерной техникой, прочим оборудованием, отдельные учреждения применяют в образовательном процессе интерактивные доски, пример: КГОБУ КШИ III-IV видов, КГОБУ Владивостокская КШИ № 1.

Как отмечено выше, за счет средств субсидий на иные цели приобретены учебники, развивающие наглядные пособия для осуществления учебного процесса.

При этом в КГОБУ Полтавская КШИ имеется необеспеченная потребность в учебниках (природоведение, биология, география, история, обществознание, русский язык, чтение, математика) для учащихся 5-9 классов на сумму 270,0 тыс. рублей, а также в наглядных пособиях, картах, таблицах, необходимых для проведения уроков географии и природоведения на сумму 440,0 тыс. рублей (пояснения директора КГОБУ Полтавская КШИ без указания даты).

Государственное управление и регулирование в сфере управления и распоряжения имуществом, находящимся в собственности Приморского края, осуществляет уполномоченный орган по управлению и распоряжению имуществом Приморского края – департамент земельных и имущественных отношений Приморского края, в соответствии с Положением о департаменте земельных и имущественных отношений Приморского края, утвержденному Администрацией Приморского края от 05.12.2012 № 374-КЗ.

На основании пункта 5 Порядка осуществления органами исполнительной власти Приморского края функций и полномочий учредителя краевых государственных бюджетных учреждений, утвержденного постановлением Администрации Приморского края от 23.12.2011 № 330-па, департаментом земельных и имущественных отношений Приморского края за коррекционными учреждениями закреплено имущество: недвижимое и движимое имущество, земельные участки.

Необходимо отметить, что отдельными коррекционными учреждениями произведена переоценка кадастровой стоимости земельных участков, влияющая на расходы краевого бюджета по уплате земельного налога, по результатам которой кадастровая стоимость земельных участков значительно уменьшилась в 2017 году по сравнению с началом 2016 года:

в КГОБУ Владивостокская КШИ № 1 – в целом на 64 376,3 тыс. рублей (01.01.2016 – 120 649,4 тыс. рублей; 01.01.2017 – 56 273,1 тыс. рублей).

Данные об изменении кадастровой стоимости земельных участков приведены в таблице 17.

Таблица 17

адрес	(кв.м)	Кадастровая стоимость земельных участков (тыс. руб.), по состоянию на:			Изменение кадастровой стоимости (+; -), (тыс. руб.)
		01.01.2016	01.01.2017	01.01.2018	
		690001, г. Владивосток, ул. Пушкинская, 19	2 393,0	34 663,0	
690001, г. Владивосток, ул. Пушкинская, 19	74,0	1 071,9	- (1 рубль)	- (1 рубль)	-1 071,9
690001, г. Владивосток, ул. Лазо, 4	1 592,0	23 060,3	13 954,0	13 954,0	-9 106,3
690001, г. Владивосток, пр. Красного Знамени, 92	4 492,0	61 567,3	19 729,0	19 729,0	-41 838,3
692847, Шкотовский р-н, д. Лукьяновка, ул. Школьная, 6	5 000,0	286,9	1 615,1	1 615,1	+1 328,2
-	13 551	120 649,4	56 273,1	56 273,1	64 376,3

в КГОБУ Владивостокская КШИ № 2 – кадастровая стоимость земельного участка, площадью 9 723,0 кв. м, расположенного по адресу: г. Владивосток, ул. Сафонова, 36, уменьшилась на 46 875,8 тыс. рублей (01.01.2016 – 118 219,5 тыс. рублей; 01.01.2017 – 71 343,7 тыс. рублей);

КГОБУ "Владивостокская специальная (коррекционная) начальная школа - детский сад II вида" – кадастровая стоимость земельного участка, площадью 7 476 кв. м, расположенного по адресу: г. Владивосток, ул. Котельникова, 14, уменьшилась на 41 546,5 тыс. рублей (01.01.2016 – 97 309,3 тыс. рублей; 01.01.2017 – 55 762,8 тыс. рублей);

КГОБУ "Черниговская (специальная) коррекционная общеобразовательная школа-интернат" – кадастровая стоимость земельного участка, площадью 20 542,0 кв. м, расположенного по адресу: с. Черниговка, ул. Ленинская, 80, уменьшилась на 3 933,6 тыс. рублей (01.01.2016 – 21 507,5 тыс. рублей; 01.01.2017 – 17 573,9 тыс. рублей).

В соответствии со статьей 8 Закона Приморского края от 09.08.2000 № 99-КЗ "Об управлении собственностью Приморского края" земельные участки, недвижимое и движимое имущество, закрепленные за коррекционными учреждениями, числятся в реестре собственности Приморского края, за исключением объектов капитального строительства – спортивных площадок, построенных в 2014-2015 годах за счет средств субсидий на иные цели:

КГОБУ Монастырищенская КШИ – спортивная площадка, расположенная на территории КГОБУ Монастырищенская КШИ (Черниговский район, с. Монстырище, ул. Ленинская, 60), балансовой стоимостью 4 196,7 тыс. рублей, числится на балансе данного учреждения в составе основных средств.

Срок гарантийной эксплуатации данной спортивной площадки согласно пункту 4.1 муниципального контракта от 01.10.2015 № 14/6, заключенному с подрядной организацией – ООО "ТЕРА-ДВ ГРУПП", составляет 60 месяцев с момента приемки выполненных работ.

Учитывая, что работы по строительству данного объекта приняты заказчиком – КГОБУ Монастырищенская КШИ 28.10.2015, что подтверждено актом о приемке выполненных работ (форма КС-2) без номера от 28.10.2015 и справкой о стоимости выполненных работ и затрат (форма

(расширение дверных проемов и установка дверей – 399,0 тыс. рублей; установка пандуса – 578,9 тыс. рублей; оснащение санитарной комнаты специальным оборудованием для людей с ограниченными возможностями здоровья – 619,4 тыс. рублей);

приобретение основных средств – в сумме 889,9 тыс. рублей (подъемник лестничный – 295,0 тыс. рублей; аудиоклассы АК-6 (М) и "Сонет-01-1" – 470,3 тыс. рублей; слуховой тренажер "Соло-01В" – 124,6 тыс. рублей – средства краевого бюджета);

КГБОУ Владивостокская КШИ № 1 – в сумме 2 487,2 тыс. рублей, в том числе на:

приобретение основных средств – в сумме 1 241,7 тыс. рублей (школьная мебель; сенсорная дорожка для сенсорной комнаты; программно-методологический комплекс "Логопед. Обследование" детей 4-8 лет; компьютерное оборудование; игровое и развивающее оборудование);

ремонт помещений в зданиях КГБОУ Владивостокская КШИ № 1 (г. Владивосток, ул. Пушкинская, 19, ул. Лазо, 4) – в сумме 1 194,0 тыс. рублей, что подтверждено актом о приемке выполненных работ от 13.12.2016 № 1 и справкой о стоимости выполненных работ и затрат (форма КС-3) от 13.12.2016 № 1 (ООО "ПСК ДЕЛСТ");

приобретение материальных запасов – в сумме 51,5 тыс. рублей.

КГБОУ "КШИ III-IV видов" – в сумме 2 487,2 тыс. рублей, а именно:

на оснащение здания КГБОУ "КШИ III-IV видов" оборудованием и приспособлениями, обеспечивающими доступность перемещения учащихся с ограниченными возможностями здоровья – в сумме 1 150,2 тыс. рублей (обустройство отдельного входа пандусом – 244,5 тыс. рублей; ремонт запасного выхода для эвакуации людей – 262,4 тыс. рублей; ремонт и оснащение санитарной комнаты специальным оборудованием – 643,3 тыс. рублей);

на приобретение специального оборудования – в сумме 1 212,4 тыс. рублей (видеоувеличители Optelek CompactView 7HD, Optelek MultiView HD – 653,0 тыс. рублей; информационный терминал ИСТОК 42Р (с сенсорным экраном) – 259,4 тыс. рублей; мобильная система перемещения инвалида – колясочника – 300,0 тыс. рублей);

произведена установка в здании КГБОУ "КШИ III-IV видов" информационно-тактильного знака (информационное табло), портативной индукционной системы "Исток А2", стоимостью 124,6 тыс. рублей (средства краевого бюджета);

КГБОУ "Специальная (коррекционная) общеобразовательная школа-интернат VI вида" – в сумме 3 356,1 тыс. рублей – на оснащение здания данного учреждения, расположенного по адресу: г. Владивосток, ул. Главная, 21, оборудованием и приспособлениями, обеспечивающими доступность перемещения учащихся (ремонт входных групп – 1 209,5 тыс. рублей; покрытие крыльца резиновой крошкой – 71,4 тыс. рублей; замена лифтового оборудования – 1 871,7 тыс. рублей; установка откидного и напольно-настенного поручней – 150,2 тыс. рублей; установка беспроводной

КС-3) № 1 от 28.10.2015, срок гарантийной эксплуатации спортивной площадки истекает 28.10.2020.

Фото спортивной площадки КГОБУ Монастырищенская КШИ, выполненные Контрольно-счетной палатой Приморского края в ходе выездной проверки от 17.09.2019, приведены ниже.

Фото 1



Фото 2



Согласно информационному письму от 12.09.2019 № 227, представленному Контрольно-счетной палате директором КГОБУ Монастырищенская КШИ (А.А. Павлюченко), вышеуказанный объект не оформлен в краевую собственность в связи с отсутствием разрешения на его строительство.

При этом мотивированное решение департамента земельных и имущественных отношений Приморского края об отказе внесения в Реестр собственности Приморского края комплексной спортивной площадки отсутствует;

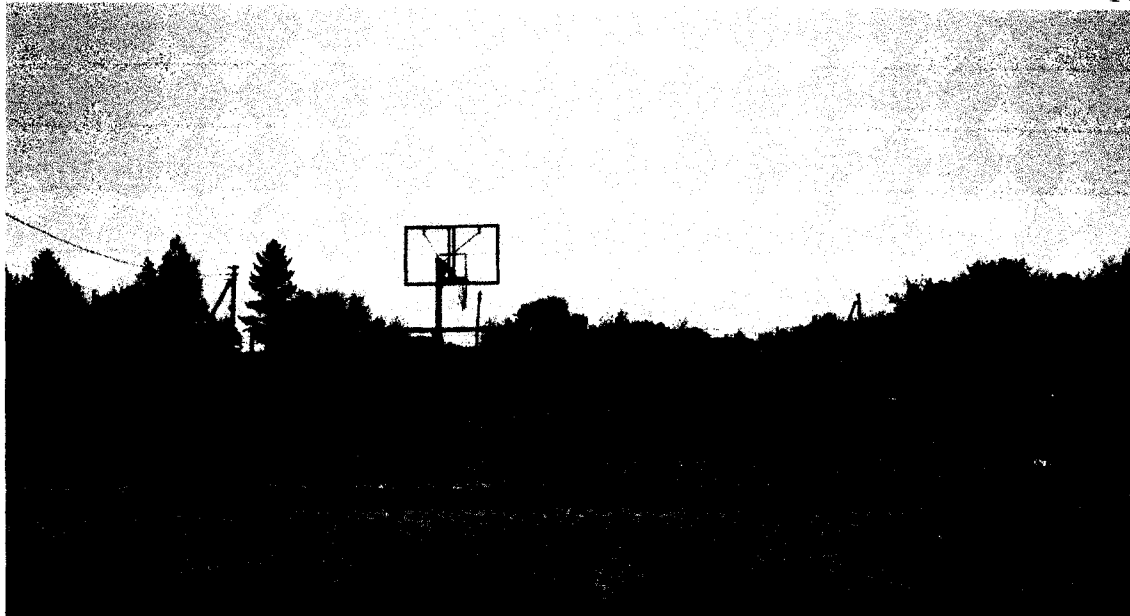
КГОБУ "Николаевская специальная (коррекционная) общеобразовательная школа-интернат" (далее – КГОБУ Николаевская

КШИ) – спортивная площадка (с. Николаевка, ул. Суханова, 24), расходы на строительство которой за 2014-2015 годы, составили 4 656,8 тыс. рублей (2014 год – 1 656,8 тыс. рублей; 2015 год – 3 000,0 тыс. рублей), не оформлена в краевую собственность и числится на забалансовом счете 01 "Имущество, полученное в пользование".

Фото спортивной площадки КГБОУ Николаевская КШИ, выполненное Контрольно-счетной палатой Приморского края в ходе выездной проверки от 19.09.2019, приведено ниже.



Спортивная площадка КГБОУ Николаевская КШИ (с. Николаевка, ул. Суханова, 24)
(фото Контрольно-счетной палаты Приморского края от 19.09.2019)

Общероссийским классификатором основных фондов ОК 013-2014 (СНС 2008), принятым и введенным в действие Приказом Росстандарта от 12.12.2014 № 2018-ст, предусмотрена группировка основных средств по коду ОКОФ 220.42.99.12 "Сооружения для занятий спортом и отдыха", включающая объекты основных средств – спортивные площадки для спортивных игр, главным образом на открытом воздухе, такие как футбол, бейсбол, регби, легкая атлетика, автомобильные или велосипедные гонки и скачки.

В соответствии с Классификацией основных средств, включаемых в амортизационные группы, утвержденной постановлением Правительства Российской Федерации от 01.01.2002 № 1, основные средства по коду ОКОФ 220.42.99.12 "Сооружения для занятий спортом и отдыха" относятся ко второй амортизационной группе со сроком полезного использования свыше 2 лет до 3 лет включительно.

Таким образом, в нарушение пункта 38 Инструкции, утвержденной приказом Минфина России от 01.12.2010 № 157н, спортивная площадка, являющаяся материальным объектом имущества со сроком полезного использования более 12 месяцев, предназначенная для неоднократного использования, не числится в составе основных средств КГБОУ Николаевская КШИ.

Согласно пояснению от 13.09.2019 № 374, представленному директором КГОбУ Николаевская КШИ (Г.И. Чмут), данный объект не значится на балансе учреждения в связи с отсутствием государственной регистрации права и кадастрового паспорта.

Отсутствие в реестре собственности Приморского края вышеуказанных объектов капитального строительства – спортивных площадок, на сумму 8 853,5 тыс. рублей, является нарушением статьи 8 Закона Приморского края от 09.08.2000 № 99-КЗ "Об управлении собственностью Приморского края".

В тоже время, отдельными коррекционными учреждениями в нарушение условий Федерального стандарта бухгалтерского учета для организаций государственного сектора "Основные средства", утвержденного приказом Минфина России от 31.12.2016 № 257н, в состав Перечней недвижимого имущества по состоянию на 01.01.2017, 01.01.2018, 01.01.2019 включены инвентарные объекты, которые не предусмотрены ОКОФ, на сумму 6 737,68 тыс. рублей, таблица 18.

Таблица 18

Наименование образовательного учреждения	Наименование недвижимого имущества	Ед. измерения	Балансовая стоимость по состоянию на (тыс. руб.)		
			01.01.2017	01.01.2018	01.01.2019
КГОбУ "Краснореченская специальная (коррекционная) общеобразовательная школа-интернат"	благоустройство	м	3,72	3,72	3,72
	итого	-	3,72	3,72	3,72
КГОбУ "Специальная (коррекционная) школа-интернат для детей-сирот и детей, оставшихся без попечения родителей, с ограниченными возможностями здоровья г. Артема"	водопровод наружный	395 м	16,60	16,60	16,60
	кабель силовой	120 м	31,84	31,84	31,84
	канализация наружная	278 м	229,37	229,37	229,37
	металлическая ограда	331 м	5 958,13	5 958,13	5 958,13
	опоры железобетонные	-	73,72	73,72	73,72
	подвеска проводов наружного освещения	1 200 м	165,59	165,59	165,59
	асфальтированная площадка и дорожка	356,9 м	42,81	42,81	42,81
	итого		6 518,06	6 518,06	6 518,06
КГОбУ "КШИ III-IV видов"	септик	-	52,1	52,1	52,1
	бордюры	-	8,2	8,2	8,2
	асфальтовое покрытие	-	155,6	155,6	155,6
	итого	-	215,9	215,9	215,9
Всего		-	6 737,68	6 737,68	6 737,68

В связи с нулевой остаточной стоимостью вышеуказанных объектов, отражение их в бухгалтерском учете не привело к искажению отчетности и дополнительным расходам коррекционных учреждений, указанных в таблице.

Кроме того, в проверяемом периоде установлен факт предоставления коррекционным учреждением имущества в пользование сторонней организации без согласования с отраслевым органом по распоряжению имуществом.

Так, руководством КГБОУ Владивостокская КШИ № 2 без согласования с собственником – департаментом земельных и имущественных отношений Приморского края, предоставлено в безвозмездное пользование КГБУЗ "Владивостокская детская поликлиника № 6" имущество (помещения, площадью 29,0 кв. м, оборудование и предметы медицинского назначения)¹³, что является нарушением части 3 статьи 298 Гражданского кодекса Российской Федерации, а также пункта 3.5 Устава данного учреждения.

В период контрольного мероприятия директором КГБОУ Владивостокская КШИ № 2 направлено письмо руководству департамента земельных и имущественных отношений Приморского края от 29.08.2019 № 144 о согласовании передачи помещения и медицинского оборудования в безвозмездное пользование КГБУЗ "Владивостокская детская поликлиника № 6".

2.2. Проверкой соблюдения денежных и натуральных норм при обеспечении учащихся коррекционных учреждений мягким инвентарем, одеждой, продуктами питания, соблюдения санитарно-эпидемиологических требований к условиям и организации обучения установлено следующее.

Обеспечение учащихся коррекционных учреждений питанием в проверяемом периоде осуществлялось в соответствии с постановлениями Администрации Приморского края:

от 05.11.2014 № 450-па "Об обеспечении детей, обучающихся и воспитывающихся в государственных (краевых) образовательных организациях Приморского края, выпускников государственных (краевых) образовательных организаций Приморского края", которым утверждены нормы денежного обеспечения питанием с 01.01.2016 до 02.08.2017 (в рублях в день на одного человека):

детей-сирот и детей, оставшихся без попечения родителей, а также лиц из числа детей-сирот и детей, оставшихся без попечения родителей, обучающихся и воспитывающихся в государственных (краевых) образовательных организациях Приморского края: воспитывающихся – 150,0 рублей; обучающихся – 120,0 рублей; при временной передаче в семьи граждан – 120,0 рублей; в государственной (краевой) образовательной организации Приморского края и при временной передаче в семьи граждан в выходные, праздничные и каникулярные дни: для детей дошкольного возраста (до 7 лет) – 127,20 рублей; для детей школьного возраста (с 7 лет) – 158,40 рублей;

обучающихся и воспитывающихся в государственных (краевых) образовательных организациях Приморского края, за исключением детей-сирот и детей, оставшихся без попечения родителей, а также лиц из числа детей-сирот и детей, оставшихся без попечения родителей – на время

¹³ Между КГБОУ Владивостокская КШИ № 2 и КГБУЗ "Владивостокская детская поликлиника № 6" заключен договор безвозмездного пользования нежилыми помещениями и оборудованием при организации и выполнении работ (услуг) по оказанию первичной доврачебной и врачебной медицинской помощи детям в образовательном учреждении от 11.01.2016 № 24, в редакции дополнительных соглашений от 01.01.2017 № 1, от 01.01.2019 № 2.

круглосуточного в государственной (краевой) образовательной организации Приморского края – 70,0 рублей;

от 31.07.2017 № 310-па "Об обеспечении бесплатным питанием, комплектом одежды, обуви, мягким инвентарем, оборудованием и единовременным денежным пособием отдельных категорий лиц" (далее – постановление Администрации Приморского края от 31.07.2017 № 310-па), которым утверждены нормы и порядок обеспечения за счет средств краевого бюджета бесплатным питанием детей, находящихся в организациях для детей-сирот и детей, оставшихся без попечения родителей, учреждениях системы профилактики безнадзорности и правонарушений несовершеннолетних Приморского края, а также детей-сирот и детей, оставшихся без попечения родителей, лиц из числа детей-сирот и детей, оставшихся без попечения родителей, лиц, потерявших в период обучения обоих родителей или единственного родителя, обучающихся по очной форме обучения за счет средств краевого бюджета по основным профессиональным образовательным программам и (или) по программам профессиональной подготовки по профессиям рабочих, должностям служащих, в день на одного человека: с 01.01.2017 – 157,65 рублей; с 01.07.2017 – 182,0 рубля; с 01.01.2018 – 210,0 рублей.

Таким образом, нормы денежного обеспечения питанием обучающихся и воспитанников коррекционных учреждений, находящихся на круглосуточном режиме (интернатном), Администрацией Приморского края с 02.08.2017 не установлены.

Анализ соответствия натуральных норм питания обучающихся и воспитанников (по категориям), нормам, утвержденным Администрацией Приморского края, за 2016-2018 годы, приведен в таблице 19.

Таблица 19

№ п/п	Наименование учреждения (объекта аудита)	Категория и воспитанников	Стоимость питания в день (руб./чел.)		
			2016 г.	2017 г.	2018 г.
1	КГБОУ "Артемовская специальная (коррекционная) общеобразовательная школа-интернат"	приходящие 7-11 лет	51,58	70,24	69,37
		проживающие 7-11 лет	95,83	193,64	209,49
		приходящие 11-18 лет	53,10	73,45	72,17
		проживающие 11-18 лет	103,52	195,19	210,20
2	КГБОУ "Специальная (коррекционная) общеобразовательная школа-интернат VI вида"	дети-сироты	152,87	183,73	227,47
		проживающие до 7 лет	115,10	137,51	171,27
		проживающие от 7 лет до 11 лет	152,87	183,73	227,47
		проживающие от 12 лет до 18 лет	141,44	169,21	210,64
3	КГБОУ "Специальная (коррекционная) общеобразовательная школа-интернат III-IV видов"	дети-сироты	158,78	177,97	216,56
		приходящие 7-11 лет	66,24	56,40	67,04
		приходящие 12-18 лет	52,64	59,46	71,93
		проживающие 7-11 лет	134,60	169,85	210,93
		проживающие 12-18 лет	131,10	174,32	215,60
4	КГБОУ "Владивостокская специальная (коррекционная) начальная школа – детский сад II вида"	от 3 лет до 7 лет	114,07	129,34	137,75
		от 7 лет до 11 лет	134,03	159,12	167,83
		интернат от 3 лет до 7 лет	143,21	168,17	178,14
		интернат от 7 лет до 11 лет	175,81	197,37	223,44

5	КГОБУ "Спасская специальная (коррекционная) общеобразовательная школа-интернат"	интернат	69,90	120,57	200,44
		приходящие	35,03	44,70	51,05
6	КГОБУ "Первомайская специальная (коррекционная) общеобразовательная школа-интернат"	интернат	70,00	182,00	210,00
		приходящие	50,00	50,00	50,00
7	КГОБУ "Арсеньевская специальная (коррекционная) общеобразовательная школа"	учащиеся старше семи лет	49,61	50,56	50,56
8	КГОБУ "Черниговская специальная (коррекционная) общеобразовательная школа-интернат"	учащиеся старше семи лет	123,33	159,11	199,85
9	КГОБУ "Гражданская специальная (коррекционная) общеобразовательная школа-интернат"	учащиеся старше семи лет	120,00	182,00	210,00
10	КГОБУ "Лесозаводская специальная (коррекционная) общеобразовательная школа – интернат"	учащиеся старше семи лет	130,18	147,01	152,22
11	КГОБУ "Ракитненская специальная (коррекционная) общеобразовательная школа-интернат"	группа детского дома	158,00	182,00	210,00
		проживающие	70,00	182,00	210,00
12	КГОБУ "Уссурийская специальная (коррекционная) общеобразовательная школа-интернат"	учащиеся старше семи лет	81,25	103,46	98,11
13	КГОБУ "Раздольненская специальная (коррекционная) общеобразовательная школа-интернат"	учащихся старше семи лет	73,12	84,32	109,76
		группа детского дома	143,80	143,80	188,06
14	КГОБУ "Владивостокская специальная (коррекционная) начальная школа – детский сад VII вида"	воспитанники до семи лет	111,42	147,62	175,65
		учащиеся старше семи лет	95,03	99,14	151,78
15	КГОБУ "Владивостокская специальная (коррекционная) общеобразовательная школа-интернат № 2"	учащиеся старше семи лет	91,41	104,81	119,31
16	КГОБУ "Пограничная специальная (коррекционная) общеобразовательное школа-интернат"	учащиеся старше семи лет	93,04	93,45	133,28
17	КГОБУ "Полтавская специальная (коррекционная) общеобразовательная школа-интернат"	учащиеся старше семи лет	118,76	167,58	197,27
18	КГОБУ "Владивостокская специальная (коррекционная)	сад (воспитанники до семи лет)	150,36	147,52	152,62
		учащиеся старше семи лет	126,90	120,60	116,73

	начальная школа – детский сад IV вида"				
19	КГОбУ "Специальная (коррекционная) общеобразовательная школа-интернат I вида"	учащиеся старше семи лет	119,80	185,92	216,58
20	КГОбУ "Партизанская специальная (коррекционная) общеобразовательная школа-интернат"	воспитанники круглосуточного пребывания	128,30	133,51	158,76
		учащиеся старше семи лет	59,48	56,36	58,87
21	КГОбУ "Специальная (коррекционная) школа-интернат для детей-сирот и детей, оставшихся без попечения родителей, с ограниченными возможностями здоровья г. Артема"	учащиеся старше семи лет	113,78	169,83	210,00
22	КГОбУ "Монастырищенская специальная (коррекционная) общеобразовательная школа-интернат"	учащиеся старше семи лет	115,27	150,73	187,48
23	КГОбУ "Уссурийская специальная (коррекционная) общеобразовательная школа"	учащиеся старше семи лет	50,00	50,00	50,00
24	КГОбУ "Шкотовская специальная (коррекционная) общеобразовательная школа-интернат"	интернат	132,19	143,86	145,38
		приходящие	64,36	72,06	78,38
		общее по всем категориям	94,34	107,86	113,22
25	КГОбУ "Владивостокская специальная (коррекционная) общеобразовательная школа-интернат № 1"	воспитанники детского дома младшего школьного возраста	243,51	230,36	227,74
		обучающиеся интерната	222,26	188,77	186,00
		приходящие интерната	89,52	82,81	72,40
		воспитанники детского дома до семи лет	202,36	228,96	171,34
		воспитанники интерната до семи лет	1426,13	465,26	145,78
		обучающиеся интерната старше семи лет	125,89	175,76	168,05
		обучающиеся детского дома старше семи лет	223,77	225,91	205,07
26	КГОбУ "Специальная (коррекционная) школа-интернат для детей-сирот и детей, оставшихся без попечения родителей, с ограниченными возможностями здоровья г. Находки"	воспитанники старше 7 лет	156,00	166,00	208,00
27	КГОбУ "Находкинская специальная (коррекционная) общеобразовательная школа"	учащиеся старше семи лет	50,00	50,00	50,00
28	КГОбУ "Николаевская специальная (коррекционная)	учащиеся круглосуточного пребывания	124,00	132,00	157,00

	общеобразовательная школа-интернат"				
29	КГБОУ "Краснореченская специальная (коррекционная) общеобразовательная школа-интернат"	учащиеся старше семи лет	141,38	153,81	193,65

Приведенные в таблице данные показывают, что в отдельных коррекционных учреждениях расходы на обеспечение питанием учащихся группы детского дома (дети – сироты) и интерната, в день на одного человека меньше норм, утвержденных постановлением Администрации Приморского края от 31.07.2017 № 310-па, например:

КГБОУ Раздольненская КШИ: в 2017 году – на 26,0 рублей, или на 15,3 % (план – 169,8 рублей, факт 143,8 рублей); в 2018 году – на 21,94 рублей, или на 10,5 % (план 210,0 рублей, факт – 188,06 рублей);

КГБОУ Владивостокская КШИ № 1: в 2018 году – на 38,66 рублей, или на 18,4 % (план 210,0 рублей, факт – 171,34 рублей) – на питание воспитанников группы детского дома до семи лет; на 4,93 рублей, или на 2,3 % (план 210,0 рублей, факт 205,07 рублей) – на питание воспитанников группы детского дома старше семи лет.

Проверками соблюдения норм питания, проведенными Контрольно-счетной палатой в коррекционных учреждениях установлено следующее.

Выборочной проверкой соблюдения норм питания 10-ти дневных меню по возрастным категориям обучающихся от 7 до 11 лет и от 12 до 18 лет соответственно, утвержденных директором **КГБОУ Владивостокская КШИ № 2** от 01.02.2018, установлено, что учащиеся недополучают отдельные продукты: сметану, говядину (на 76 % меньше установленной нормы), творог (на 60 % меньше установленной нормы), пряник (на 46 % меньше установленной нормы).

Проверкой соблюдения норм питания, утвержденных Администрацией Приморского края¹⁴, проведенной выборочным методом, установлено, что:

в **КГБОУ "КШИ III-IV видов"** воспитанники и учащиеся недополучают фрукты, овощи и зелень (на 54 % меньше установленной нормы), кисломолочные продукты (на 43 % меньше установленной нормы), рыбу, сыр, сметану;

в **КГБОУ Монастырищенская КШИ** воспитанники и учащиеся недополучают мясо (на 36 % меньше установленной нормы), сметану (на 13 % меньше установленной нормы), фрукты (на 72 % меньше установленной нормы), молоко, кисломолочные продукты (на 40 % меньше

¹⁴ Нормы обеспечения питанием, одеждой, мягким инвентарем, оборудованием утверждены постановлениями Администрации Приморского края: от 05.11.2014 № 450-па "Об обеспечении детей, обучающихся и воспитывающихся в государственных (краевых) образовательных организациях Приморского края, выпускников государственных (краевых) образовательных организаций Приморского края" (действовало до 31.07.2017), от 31.07.2017 № 310-па "Об обеспечении бесплатным питанием, бесплатным комплектом одежды, обуви, мягким инвентарем, оборудованием и единовременным денежным пособием отдельных категорий лиц" (действует с 31.07.2017).

установленной нормы, картофель (на 31 % меньше установленной нормы), рыбу-филе, сельдь (на 54 % меньше установленной нормы).

Кроме того, в нарушение пункта 2.3 Положения, утвержденного постановлением Администрации Приморского края от 31.07.2017 № 310-па, к нормам материального обеспечения детей-сирот и детей, оставшихся без попечения родителей, а также лиц из числа детей-сирот и детей, оставшихся без попечения родителей, обучающихся и воспитывающихся в государственных (краевых) образовательных организациях Приморского края, выпускников государственных краевых (краевых) образовательных организаций Приморского края, фактическая норма расходов на питание в летний оздоровительный период (до 90 дней), в выходные, праздничные и каникулярные дни, не увеличивалась на 10 процентов в день на каждого человека: в КГБОУ Владивостокская КШИ № 1, КГБОУ "КШИ III-IV видов", КГБОУ Монастырищенская КШИ.

В нарушение пунктов 25, 34 приложения 7 "Перечень продуктов и блюд, которые не допускаются для реализации в организациях общественного питания образовательных учреждений" к Санитарно-эпидемиологическим требованиям к организации питания обучающихся в общеобразовательных учреждениях, учреждениях начального и среднего профессионального образования, утвержденным Постановлением Главного государственного санитарного врача России 23.07.2008 № 45 (далее – СанПин 2.4.5.2409-08), в меню-требовании на выдачу продуктов питания:

в КГБОУ "КШИ III-IV видов" – в отдельных меню-требованиях на выдачу продуктов питания присутствуют закусочные консервы (морская капуста);

в КГБОУ Монастырищенская КШИ – в отдельных меню-требованиях на выдачу продуктов питания (от 01.03.2018, от 06.03.2018, от 24.03.2018, от 07.09.2018, от 16.09.2018, от 03.10.2018, от 11.10.2018) присутствует перец острый (перец черный молотый).

Обеспечение мягким инвентарём

Выборочной проверкой фактического исполнения учреждениями соблюдения норм по обеспечению одеждой, установленных в разделе II "Нормы обеспечения одеждой, обувью и мягким инвентарем детей с 3 лет (за исключением детей, указанных в пункте 3 настоящего положения)" норм материального обеспечения детей-сирот и детей, оставшихся без попечения родителей, а также лиц из числа детей-сирот и детей, оставшихся без попечения родителей, обучающихся и воспитывающихся в государственных (краевых) образовательных организациях Приморского края, выпускников государственных (краевых) образовательных организаций Приморского края, утвержденных постановлением Администрации Приморского края от 05.11.2014 № 450-па, а также нормами обеспечения бесплатным комплектом одежды, обувью и мягким инвентарем детей с 3 лет, положения, утвержденного постановлением Администрации Приморского края от 31.07.2017 № 310-па, установлено:

в КГБОУ "КШИ III-IV видов" – в нарушение пункта 114 Инструкции, утвержденной приказом Минфина России от 01.12.2010 № 157н:

- по данным бухгалтерского учета (карточка счета; оборотно-сальдовая ведомость по счету 105.35 "Мягкий инвентарь – иное движимое имущество учреждения") не оформлены бухгалтерские записи по списанию материальных запасов на основании первичных учетных документов (арматурных карточек), на сумму 0,82 тыс. рублей (818,0 рублей)¹⁵;

- по данным бухгалтерского учета (карточка счета 105.35 "Мягкий инвентарь – иное движимое имущество учреждения") завышены бухгалтерские записи по списанию материальных запасов без надлежаще оформленных первичных учетных документов (арматурных карточек), на сумму 0,74 тыс. рублей (740,0 рублей)¹⁶.

В результате, по счету 105.35 "Мягкий инвентарь – иное движимое имущество учреждения" занижены бухгалтерские записи по списанию материальных запасов на основании первичных учетных документов (арматурных карточек), на сумму 0,82 тыс. рублей и завышены на сумму 0,74 тыс. рублей.

В спальнях комнатах отсутствуют прикроватные коврики, что является нарушением Положения, утвержденного постановлением Администрации Приморского края от 31.07.2017 № 310-па, (КГ ОБУ Владивостокская КШИ № 1, КГ ОБУ Монастырищенская КШИ, КГ ОБУ "КШИ III-IV видов").

Обеспечение учащихся, воспитанников, коррекционных учреждений спальными местами

В соответствии с требованиями СанПин 2.4.3259-15 "Санитарно-эпидемиологические требования к устройству, содержанию и организации режима работы организаций для детей-сирот и детей, оставшихся без попечения родителей", утвержденными постановлением Главного государственного санитарного врача Российской Федерации от 09.02.2015 № 8 (далее - СанПин 2.4.3259-15) площадь спальных комнат на 1 человека должна составлять не менее 4,5 кв. м.

В ответ на запрос Контрольно-счетной палаты Приморского края от 15.07.2019 № 01-27/02-01/681, коррекционными учреждениями представлены сведения о фактическом количестве спальных мест и площадей спальных комнат, на основании которых произведен сравнительный анализ соответствия фактической площади спальных мест площади, предусмотренной СанПин 2.4.3259-15.

Данные сравнительного анализа соответствия фактической площади спальных мест площади, предусмотренной СанПин 2.4.3259-15, приведены в таблице 20.

¹⁵ Ремень брючный для мальчика (подтяжки) в количестве 1 штука – на сумму 0,01 тыс. рублей (13,6 рублей); носки, гольфы хлопчатобумажные в количестве 10 пар – на сумму 0,24 тыс. рублей (249,0 рублей); трусы, плавки в количестве 6 штук – на сумму 0,05 тыс. рублей (52,7 рублей); шарф зимний в количестве 1 штуки на сумму 0,01 тыс. рублей (6,10 рублей); перчатки (варежки) в количестве 2 штук – на сумму 0,2 тыс. рублей (177,0 рублей); головной убор зимний в количестве 1 штуки – на сумму 0,31 тыс. рублей (319,6 рублей);

¹⁶ носки, гольфы хлопчатобумажные в количестве 1 пары – на сумму 0,04 тыс. рублей (40,0 рублей); тапочки домашние, сланцы в количестве 2 пары – на сумму 0,7 тыс. рублей (700,0 рублей);

№ п/п	Наименование учреждения (объекта аудита)	Количество			2016 -2018 годы (площадь по тех. паспорту)		Норма СанПиН 2.4.3259-15 (кв.м.)	отклоне ние (кв.м.)
		спаль- ных комнат (шт.)	кроватей в одной спальне (шт.)	спаль- ных мест, всего:	всего, кв. м	кв. м на 1 чел.		
1	2	3	4	5	6	7	8	9
1	КГОБУ "Артемовская специальная (коррекционная) общеобразовательная школа-интернат"	2	3	6	19,0	3,1	4,5	-1,4
		2	4	8	26,0	3,2	4,5	-1,3
		2	11	22	87,0	3,9	4,5	-0,6
		2	18	36	147,0	4,0	4,5	-0,5
2	КГОБУ "Специальная (коррекционная) общеобразовательная школа-интернат VI вида"	13	4	52	202,5	3,8	4,5	-0,7
3	КГОБУ "Специальная (коррекционная) общеобразовательная школа-интернат III-IV видов"	5	4	20	82,2	4,1	4,5	-0,4
4	КГОБУ "Владивостокская специальная (коррекционная) начальная школа – детский сад II вида"	1	5	5	21,7	4,3	4,5	-0,2
		1	7	7	27,5	3,9	4,5	-0,6
		2	8	16	56,1	3,5	4,5	-1,0
		2	9	18	61,2	3,4	4,5	-1,1
		1	14	14	59,3	4,2	4,5	-0,3
5	КГОБУ "Спаская специальная (коррекционная) общеобразовательная школа-интернат"	3	5	15	66,8	4,4	4,5	-0,1
6	КГОБУ "Первомайская специальная (коррекционная) общеобразовательная школа-интернат"	2	22	44	109,7	2,4	4,5	-2,1
		2	23	46	111,9	2,4	4,5	-2,1
7	КГОБУ "Гражданская специальная (коррекционная) общеобразовательная школа-интернат"	1	4	4	17,5	4,3	4,5	-0,2
8	КГОБУ "Лесозаводская специальная (коррекционная) общеобразовательная школа – интернат"	2	4	8	31,8	3,9	4,5	-0,6
		2	5	10	43,5	4,3	4,5	-0,2
		1	6	6	26,0	4,3	4,5	-0,2
9	КГОБУ "Уссурийская специальная (коррекционная) общеобразовательная школа-интернат"	1	10	10	44,1	4,4	4,5	-0,1
		2	11	22	94,1	4,2	4,5	-0,3
		1	13	13	47,6	3,6	4,5	-0,9
		1	14	14	50,7	3,6	4,5	-0,9
10	КГОБУ "Раздольненская специальная (коррекционная) общеобразовательная школа-интернат"	20	4	80	336,9	4,2	4,5	-0,3
11	КГОБУ "Пограничная специальная (коррекционная) общеобразовательная школа-интернат"	11	4	44	164,1	3,7	4,5	-0,8
12	КГОБУ "Владивостокская специальная (коррекционная) начальная школа – детский сад IV вида"	3	15	45	128,6	2,8	4,5	-1,7
13	КГОБУ "Специальная (коррекционная) общеобразовательная школа-интернат I вида"	1	10	10	44,1	4,4	4,5	-0,1

14	КГОБУ "Партизанская специальная (коррекционная) общеобразовательная школа-интернат"	1	7	7	15,9	2,3	4,5	-2,2
		1	13	13	49,3	3,8	4,5	-0,7
		1	14	14	32,7	2,3	4,5	-2,2
15	КГОБУ "Специальная (коррекционная) школа-интернат для детей-сирот и детей, оставшихся без попечения родителей, с ограниченными возможностями здоровья г. Артема"	6	4	24	87,7	3,6	4,5	-0,9
16	КГОБУ "Монастырищенская специальная (коррекционная) общеобразовательная школа-интернат"	2	8	16	61	3,8	4,5	-0,7
17	КГОБУ "Шкотовская специальная (коррекционная) общеобразовательная школа-интернат"	3	14	42	151,8	3,6	4,5	-0,9
18	КГОБУ "Специальная (коррекционная) школа-интернат для детей-сирот и детей, оставшихся без попечения родителей, с ограниченными возможностями здоровья г. Находки"	2	4	8	34,6	4,3	4,5	-0,2
		1	5	5	15,4	3,0	4,5	-1,5
		2	6	12	40,2	3,3	4,5	-1,2
		8	9	72	253,7	3,5	4,5	-1,0
		3	10	30	99,6	3,3	4,5	-1,2

Вышеприведенные данные показывают, что площадь спальных комнат в 18 учреждениях, меньше площади, установленной на одного человека СанПин 2.4.3259-15 (4,5 кв. м):

в четырнадцати спальнях восьми коррекционных учреждений¹⁷ площадь, приходящаяся на одного ребенка, составляет от 3,0 кв. м до 4,1 кв. м;

в двадцати трех спальнях четырнадцати коррекционных учреждений¹⁸ площадь, приходящаяся на одного ребенка, составляет от 3,5 кв. м до 4,4 кв. м.

Пунктом 4.7 СанПин 2.4.3259-15 количество мест в спальнях комнатах предусмотрено не больше четырех.

Сравнительный анализ соответствия фактического количества детей школьного возраста, размещенных в одной жилой комнате (спальне), количеству, предусмотренному пунктом 4.7 СанПин 2.4.3259-15, приведен в таблице 21.

¹⁷ КГОБУ Артемовская КШИ, КГОБУ КШИ для детей-сирот г. Находки, КГОБУ "Владивостокская специальная (коррекционная) начальная школа – детский сад II вида", КГОБУ Пограничная КШИ, КГОБУ "КШИ III-IV вида", КГОБУ Первомайская КШИ, КГОБУ "Владивостокская специальная (коррекционная) начальная школа – детский сад IV вида", КГОБУ Партизанская КШИ. ;

¹⁸ КГОБУ "Владивостокская специальная (коррекционная) начальная школа – детский сад II вида", КГОБУ КШИ для детей-сирот г. Находки, КГОБУ Уссурийская КШИ, КГОБУ КШИ для детей-сирот г. Артема, КГОБУ Шкотовская КШИ, КГОБУ "КШИ VI вида", КГОБУ Партизанская КШИ, КГОБУ Монастырищенская КШИ, КГОБУ Артемовская КШИ, КГОБУ Лесозаводская КШИ, КГОБУ Раздольненская КШИ, КГОБУ Гражданская КШИ, КГОБУ Спасская КШИ, КГОБУ КШИ I вида.

Наименование учреждения (объекта аудита)	Общее количество		Кол-во детей на 1 спальню	Норма СанПиН 2.4.3259-15 (кол-во детей)	Отклонение (кол-во детей)
	спален	детей			
1	2	3	4	5	6
КГОБУ "Артемовская специальная (коррекционная) общеобразовательная школа-интернат"	2	22	11	не > 4	-7
	2	36	18	не > 4	-14
КГОБУ "Владивостокская специальная (коррекционная) начальная школа – детский сад II вида"	1	7	7	не > 4	-3
	2	16	8	не > 4	-4
	2	18	9	не > 4	-5
	1	14	14	не > 4	-10
КГОБУ "Первомайская специальная (коррекционная) общеобразовательная школа-интернат"	2	44	22	не > 4	-18
	2	46	23	не > 4	-19
КГОБУ "Черниговская специальная (коррекционная) общеобразовательная школа-интернат"	1	7	7	не > 4	-3
	3	24	8	не > 4	-4
КГОБУ "Уссурийская специальная (коррекционная) общеобразовательная школа-интернат"	1	10	10	не > 4	-6
	2	22	11	не > 4	-7
	1	13	13	не > 4	-9
	1	14	14	не > 4	-10
КГОБУ "Раздольненская специальная (коррекционная) общеобразовательная школа-интернат"	4	32	8	не > 4	-4
КГОБУ "Владивостокская специальная (коррекционная) начальная школа – детский сад VII вида"	5	50	10	не > 4	-6
	2	24	12	не > 4	-8
КГОБУ "Полтавская специальная (коррекционная) общеобразовательная школа-интернат"	1	7	7	не > 4	-3
	2	18	9	не > 4	-5
	2	20	10	не > 4	-6
КГОБУ "Владивостокская специальная (коррекционная) начальная школа – детский сад IV вида"	3	45	15	не > 4	-11
КГОБУ "Специальная (коррекционная) общеобразовательная школа-интернат I вида"	5	35	7	не > 4	-3
	2	18	9	не > 4	-5
	2	20	10	не > 4	-6
КГОБУ "Партизанская специальная (коррекционная) общеобразовательная школа-интернат"	1	7	7	не > 4	-3
	1	13	13	не > 4	-9
	1	14	14	не > 4	-10
КГОБУ "Специальная (коррекционная) школа-интернат для детей-сирот и детей, оставшихся без попечения родителей, с ограниченными возможностями здоровья г. Артема"	1	7	7	не > 4	-3
КГОБУ "Монастырищенская специальная (коррекционная) общеобразовательная школа-интернат"	5	40	8	не > 4	-4
КГОБУ "Шкотовская специальная (коррекционная) общеобразовательная школа-интернат"	3	42	14	не > 4	-10
КГОБУ "Специальная (коррекционная) школа-интернат для детей-сирот и детей, оставшихся без попечения родителей, с ограниченными возможностями здоровья г. Находки"	8	72	9	не > 4	-5
	3	30	10	не > 4	-6

КГОБУ "Николаевская специальная (коррекционная) общеобразовательная школа-интернат"	3	30	10	не > 4	-6
КГОБУ "Краснореченская специальная (коррекционная) общеобразовательная школа-интернат"	1	7	7	не > 4	-3
	1	8	8	не > 4	-4
	3	30	10	не > 4	-6
	3	33	11	не > 4	-7
	4	48	12	не > 4	-8
	1	13	13	не > 4	-9

В нарушение пункта 4.7 СанПин 2.4.3259-15 количество мест в спальнях комнатах превышает четыре:

в десяти коррекционных учреждениях¹⁹ в сорока спальнях комнатах – размещено от 7 до 9 кроватей;

в двенадцати коррекционных учреждениях²⁰ в сорока четырех спальнях комнатах – от 10 до 15 кроватей;

в КГОБУ "Артемовская специальная (коррекционная) общеобразовательная школа-интернат" в двух спальнях комнатах по 18 кроватей;

в КГОБУ "Первомайская специальная (коррекционная) общеобразовательная школа-интернат" в двух спальнях комнатах – 22 и 23 кровати соответственно.

Так, согласно письму от 06.08.2019 № 23, представленному Контрольно-счетной палате директором КГОБУ "Шкотовская специальная (коррекционная) общеобразовательная школа-интернат" (далее – КГОБУ "Шкотовская КШИ"), в данном учреждении для спальнях помещений на 2-м этаже здания, расположенного по адресу: п. Шкотово, ул. Лазо, 3, выделены три комнаты, в которых размещаются 42 воспитанника группы интерната (спальня № 2, площадью 49,5 кв. м; спальня № 3, площадью 51,2 кв. м; спальня № 5, площадью 51,1 кв. м).

Таким образом, в вышеуказанных спальнях комнатах размещаются по 14 человек, что в 3,5 раза превышает количество мест, предусмотренных СанПин 2.4.3259-15.

Кроме того, по результатам проверки, проведенной 25.01.2019 представителем межрайонной прокуратуры по Шкотовскому муниципальному району, руководству КГОБУ "Шкотовская КШИ" указано, что в соответствии с пунктом 5.2.12 "СП 1.131130.2009. Свод правил, Системы противопожарной защиты. Эвакуационные пути и выходы",

¹⁹ КГОБУ "Владивостокская специальная (коррекционная) начальная школа – детский сад II вида", КГОБУ Черниговская КШИ, КГОБУ Раздольненская КШИ, КГОБУ Полтавская КШИ, КГОБУ КШИ I вида, КГОБУ Партизанская КШИ, КГОБУ КШИ для детей-сирот г. Артема, КГОБУ Монастырищенская КШИ, КГОБУ "КШИ для детей-сирот г. Находки", КГОБУ Краснореченская КШИ;

²⁰ КГОБУ Артемовская КШИ, КГОБУ "Владивостокская специальная (коррекционная) начальная школа – детский сад II вида", КГОБУ Уссурийская КШИ, КГОБУ "Владивостокская специальная (коррекционная) начальная школа – детский сад VII вида", КГОБУ Полтавская КШИ, КГОБУ "Владивостокская специальная (коррекционная) начальная школа – детский сад IV вида", КГОБУ КШИ I вида, КГОБУ Партизанская КШИ, КГОБУ Шкотовская КШИ, КГОБУ "КШИ для детей-сирот г. Находки", КГОБУ Николаевская КШИ, КГОБУ Краснореченская КШИ.

утвержденных Приказом МЧС России от 25.03.2009 № 171, помещения, предназначенные для одновременного пребывания более 10 человек, должны иметь не менее двух эвакуационных выходов.

Учитывая, что здание данного коррекционного учреждения, 1959 года постройки, не соответствует вышеуказанным требованиям, в целях устранения нарушений требуется реконструкция здания или строительство отдельно стоящего спального корпуса.

В КГОБУ Уссурийская КШИ в пяти спальнях здания, 1913 года постройки, размещаются 59 человек: в спальне № 1 (44,1 кв. м) – 10 человек, что на 6 человек больше нормы; в спальнях № 2 (49,8 кв. м) и № 4 (44,3 кв. м) – по 11 человек, что на 7 человек больше нормы; в спальне № 3 (47,6 кв. м) – 13 человек, что на 9 человек больше нормы; в спальне № 5 (50,7 кв. м) – 14 человек, что на 10 человек больше нормы.

Аналогичная ситуация сложилась в КГОБУ Монастырищенская КШИ, спальни учеников интерната а также учащихся из числа детей-сирот, вмещают больше четырех человек (от 6 до 8 человек): в спальнях № 1 и № 2, № 4 – размещены по 6 кроватей; в спальнях № 3 и № 5 – по 8 кроватей.



Спальня № 3, расположенная в здании КГОБУ Монастырищенская КШИ:
с. Монастырище, ул. Ленинская, 60
(фото Контрольно-счетной палаты Приморского края от 17.09.2019)



Спальня № 5, расположенная в здании КГОБУ Монастырищенская КШИ:
с. Монастырище, ул. Ленинская, 60
(фото Контрольно-счетной палаты Приморского края от 17.09.2019)

В здании КГОБУ Владивостокская КШИ № 1, расположенном по адресу: г. Владивосток, ул. Лазо, 4, в трех спальнях комнатах – по 7 кроватей, в двух спальнях комнатах – 10 и 12 кроватей соответственно.



Спальная комната в здании, расположенном в г. Владивостоке по ул. Лазо, 4 (фото
Контрольно-счетной палаты Приморского края от 20.02.2019)

Развитие информационно-технической и телекоммуникационной инфраструктуры краевых государственных образовательных учреждений

Согласно пункту 3.3 раздела III Федерального государственного образовательного стандарта образования обучающихся с умственной отсталостью (интеллектуальными нарушениями), утвержденному приказом Министерства образования и науки Российской Федерации от 19.12.2014 № 1599, учреждения создают условия для реализации адаптированных основных общеобразовательных программ, в том числе обеспечивающих возможность использования в образовательной деятельности современных образовательных технологий деятельностного типа, в том числе информационных технологий.

Данные о расходах, произведенных коррекционными учреждениями на вышеуказанные цели, приведены в таблице 22.

Таблица № 22

№ п/п	Наименование учреждений	Расходы на мероприятия по созданию информационного общества (тыс. рублей):			
		2016 г.	2017 г.	2018 г.	Всего
1	БОУ "Артемовская специальная коррекционная) общеобразовательная школа-интернат"	72,0	72,0	72,0	216,0
2	БОУ "Специальная (коррекционная) общеобразовательная школа-интернат VI вида"	50,0	50,0	50,0	150,0
3	БОУ "Специальная (коррекционная) общеобразовательная школа-интернат III-IV вида"	130,0	130,0	130,0	390,0
4	БОУ "Владивостокская специальная (коррекционная) начальная школа-детский сад II вида"	72,0	2,0	187,8	261,8
5	БОУ "Спасская специальная (коррекционная) общеобразовательная школа-интернат"	73,0	0	44,7	117,7
6	БОУ "Первомайская специальная (коррекционная) общеобразовательная школа-интернат"	86,5	0	0	86,5
7	БОУ "Арсеньевская специальная (коррекционная) общеобразовательная школа"	70,5	72,0	72,0	214,5
8	БОУ "Черниговская специальная (коррекционная) общеобразовательная школа-интернат"	24,3	72,0	0	96,3
9	БОУ "Гражданская специальная (коррекционная) общеобразовательная школа-интернат"	55,0	55,0	55,0	165,0
10	БОУ "Лесозаводская специальная (коррекционная) общеобразовательная школа-интернат"	64,8	0	0	64,8
11	БОУ "Ракитненская специальная (коррекционная) общеобразовательная школа-интернат"	55,0	0	55,0	110,0
12	БОУ "Уссурийская специальная (коррекционная) общеобразовательная школа-интернат"	72,8	0	0	72,8
13	БОУ "Раздольненская специальная (коррекционная) общеобразовательная школа-интернат"	55,0	55,0	45,8	155,8
14	БОУ "Владивостокская специальная (коррекционная) начальная школа-детский сад VII вида"	55,0	0	55,0	110,0
15	БОУ "Владивостокская специальная (коррекционная) общеобразовательная школа-интернат № 2"	55,0	21,4	33,5	109,9
16	БОУ "Пограничная специальная (коррекционная) общеобразовательная школа-интернат"	45,2	0	0	45,2
17	БОУ "Полтавская специальная (коррекционная) общеобразовательная школа-интернат"	110,0	110,0	0	220,0
18	БОУ "Владивостокская специальная (коррекционная) начальная школа-детский сад IV вида"	55,0	26,1	55,0	136,1
19	БОУ "Специальная (коррекционная) общеобразовательная школа-интернат I вида"	72,0	72,0	72,0	216,0
20	БОУ "Партизанская специальная (коррекционная) общеобразовательная школа-интернат"	72,0	72,0	69,5	213,5
21	БОУ "Специальная (коррекционная) школа-интернат для детей-сирот и детей, оставшихся без попечения родителей, с ограниченными возможностями здоровья г. Артема"	72,0	72,0	72,0	216,0
22	БОУ "Монастырищенская специальная (коррекционная) общеобразовательная школа-интернат"	72,8	0	0	72,8

23	БОУ "Шкотовская специальная (коррекционная) общеобразовательная школа-интернат"	53,4	0	50,4	103,8
24	БОУ "Владивостокская специальная (коррекционная) общеобразовательная школа-интернат № 1"	141,0	141,0	141,0	423,0
25	БОУ "Специальная (коррекционная) школа-интернат для детей-сирот и детей, оставшихся без попечения родителей, с ограниченными возможностями здоровья г. Находки"	73,0	72,0	72,0	217,0
26	БОУ "Находкинская специальная (коррекционная) общеобразовательная школа"	55,0	55,0	55,0	165,0
27	БОУ "Краснореченская специальная (коррекционная) общеобразовательная школа-интернат"	46,3	5,0	26,4	77,7
того:		1 858,6	1 154,5	1 414,1	4 427,2

В рамках развития информационно-технической и телекоммуникационной инфраструктуры коррекционными учреждениями произведена оплата организациям за подключение единой функционирующей информационной системы образовательных учреждений, включая трафик и обеспечение безопасности информации, в сумме 4 427,2 тыс. рублей (2016 год – 1 858,6 тыс. рублей; 2017 год – 1 154,5 тыс. рублей; 2018 год – 1 414,1 тыс. рублей).

В отдельных коррекционных учреждениях оплата за пользование Интернет с фильтрацией осуществлялась поставщикам за счет средств субсидии на выполнение государственного задания:

в 2017-2018 годах – КГБОУ "Первомайская специальная (коррекционная) общеобразовательная школа-интернат"; КГБОУ "Лесозаводская специальная (коррекционная) общеобразовательная школа-интернат"; КГБОУ "Уссурийская специальная (коррекционная) общеобразовательная школа-интернат"; КГБОУ "Пограничная специальная (коррекционная) общеобразовательная школа-интернат"; КГБОУ "Монастырищенская специальная (коррекционная) общеобразовательная школа-интернат";

в 2018 году – КГБОУ "Черниговская специальная (коррекционная) общеобразовательная школа-интернат"; КГБОУ "Полтавская специальная (коррекционная) общеобразовательная школа-интернат".

Цель № 3. Анализ достижения показателей подпрограммы № 2 "Развитие системы общего образования" государственной программы Приморского края "Развитие образования Приморского края" на 2013-2021 годы

В проверяемом периоде государственным автономным учреждением дополнительного профессионального образования "Приморский краевой институт развития образования" (далее – ГАУ ДПО ПК ИРО), подведомственным Департаменту, оценка качества общеобразовательных услуг, оказываемых коррекционными учреждениями, не осуществлялась. Критерий оценки не выполнен.

На основании анализа результатов данного контрольного мероприятия, в соответствии с критериями и показателями оценки эффективности использования финансового обеспечения краевых специальных

(коррекционных) общеобразовательных учреждений, подведомственных департаменту образования и науки Приморского края, согласованными руководством департамента образования и науки Приморского края от 13.09.2019, Контрольно-счетной палатой произведена оценка эффективности расходования финансового обеспечения коррекционных учреждений, приведенная в таблице 23.

Таблица № 23

Наименование показателей оценки	Значение оценки	Оценка
Критерий "Финансовая обеспеченность краевых специальных (коррекционных) общеобразовательных учреждений, подведомственных департаменту образования и науки Приморского края":		
1. Выполнение плановых показателей деятельности краевыми специальными (коррекционными) общеобразовательными учреждениями, предусмотренных государственными заданиями.	выполнено/ не выполнено	выполнено
2. Соответствие объема финансового обеспечения выполнения государственного задания, рассчитанного на основе нормативных затрат на оказание государственных услуг, фактической потребности учреждения.	выполнено/ не выполнено	выполнено
3. Уровень достижения показателей "дорожной карты".	соотношение среднемесячной зарплаты учителей общеобразовательных учреждений – не менее 100 % от уровня зарплаты работников в целом в экономике Приморского края;	2016 год – 105,9 %; 2017 год – 108,4 %; 2018 год – 113,1 %;
Критерий "Наличие резервов финансового обеспечения":		
1. Выполнение требований законодательства в сфере закупок товаров, работ, услуг, для государственных и муниципальных нужд.	выполнено/ не выполнено	не выполнено
Критерий "Обеспеченность краевых специальных (коррекционных) общеобразовательных учреждений подведомственных департаменту образования и науки Приморского края, необходимым инвентарем, оборудованием, учебными и наглядными пособиями":		
1. Соблюдение денежных и натуральных норм при обеспечении учащихся краевых специальных (коррекционных) общеобразовательных учреждений мягким инвентарем, одеждой, продуктами питания, соблюдение санитарно-эпидемиологических требований к условиям и организации обучения.	соответствует/ не соответствует	не соответствует
Критерий "Оценка равной доступности учащихся к образовательному процессу":		
2. Обеспечение доступности качественного образования для лиц с ограниченными возможностями и инвалидностью, применение программно-технических средств, подключение к сети Интернет.	выполнено/ не выполнено	выполнено
Критерий "Оценка качества общеобразовательных услуг, оказываемых краевыми специальными (коррекционными) общеобразовательными учреждениями, подведомственными департаменту образования и науки Приморского края":		
оценка качества образовательных услуг, оказываемых краевыми специальными (коррекционными) общеобразовательными учреждениями.	по показателям, характеризующим открытость, доступность информации о коррекционных учреждениях, а также комфортность условий, в которых осуществляется образовательная	оценка качества не осуществлялась, показатель не выполнен.

деятельность – баллы (от 0-10); по показателям, характеризующим удовлетворенность качеством образовательной деятельности – проценты (от 0 до 100).	
--	--

Анализ критериев и показателей оценки эффективности использования финансового обеспечения краевых специальных (коррекционных) общеобразовательных учреждений показал, что из пяти критериев выполнены два критерия "Финансовая обеспеченность краевых специальных (коррекционных) общеобразовательных учреждений, подведомственных департаменту образования и науки Приморского края" и "Оценка равной доступности учащихся к образовательному процессу".

При этом в коррекционных учреждениях имеется резерв финансового обеспечения при соблюдении принципов обеспечения конкуренции и эффективности осуществления закупок, установленных Законом № 44-ФЗ.

10. Выводы

Цель № 1. Оценка эффективности использования финансового обеспечения краевых специальных (коррекционных) общеобразовательных учреждений, подведомственных департаменту образования и науки Приморского края

1. Показатели, характеризующие объем государственных услуг на 2018-2018 годы, установленные Департаментом подведомственным учреждениям в соответствии с Порядком формирования государственного задания на оказание государственных услуг (выполнение работ) в отношении краевых государственных учреждений и финансового обеспечения выполнения государственного задания, утвержденным постановлением Администрации Приморского края от 26.10.2015 № 412-па, выполнены учреждениями:

в 2016 году – на 102,4 % (при плане 3 568 человек, фактически – 3 653);
в 2017 году – на 102,2 % (при плане 3 568 человек, фактически – 3 647);
в 2018 году – на 102,2 % (при плане 3 561 человек, фактически – 3 638).

При этом в государственных заданиях на 2016-2018 годы, утвержденных Департаментом КГОБУ "КШИ III-IV видов", не предусмотрено количество детей, обучающихся в **Ресурсном центре дистанционного образования КГОБУ "КШИ III-IV видов" (РЦДО)** с использованием дистанционных образовательных технологий.

Финансовое обеспечение деятельности РЦДО осуществляется за счет средств краевого бюджета, предоставляемых Департаментом в виде субсидий КГОБУ "КШИ III-IV видов":

на выполнение государственного задания – произведены расходы на оплату труда работников РЦДО в сумме 34 904,9 тыс. рублей, с учетом начислений на выплаты по оплате труда при отсутствии в государственных заданиях на 2016-2018 годы, утвержденных Департаментом КГОБУ "КШИ III-IV видов", государственной услуги по организации общеобразовательных

программ с применением дистанционных образовательных технологий и показателей, характеризующих качество и (или) объем (содержание) государственной услуги.

В соответствии с постановлениями Администрации Приморского края от 24.02.2015 № 51-па "О Порядке формирования, ведения и утверждения ведомственных перечней государственных услуг и работ, оказываемых и выполняемых краевыми государственными учреждениями" (действовало до 01.01.2018), от 28.12.2017 № 565-па "О Порядке формирования, ведения и утверждения регионального перечня (классификатора) государственных (муниципальных) услуг и работ", в связи с отсутствием указанной услуги в ведомственном перечне²¹ в государственных заданиях на оказание государственных услуг и выполнение работ КГБОУ "КШИ III-IV видов", утвержденных департаментом образования и науки Приморского края на 2016-2018 годы, государственная услуга по организации общеобразовательных программ с применением дистанционных образовательных технологий не предусматривалась и значение показателя объема государственной услуги (количество учащихся в РЦДО) не утверждалось;

на иные цели – осуществляется *техническое оснащение РЦДО*, связанное с организацией дистанционного образования детей-инвалидов (6 980,4 тыс. рублей); внедрением и поддержкой инфраструктуры доступа и электронных образовательных систем для обеспечения дистанционного обучения детей с ограниченными возможностями здоровья (30 000,0 тыс. рублей).

При этом в инвентарных карточках учета нефинансовых активов и инвентарных карточках группового учета нефинансовых активов не отражаются сведения о перемещении компьютерного оборудования при его передаче в безвозмездное временное пользование учащимся РЦДО, что является нарушением положений Методических указаний по применению форм первичных учетных документов и формированию регистров бухгалтерского учета органами государственной власти (государственными органами), органами местного самоуправления, органами управления государственными внебюджетными фондами, государственными (муниципальными) учреждениями, утвержденных приказом Минфина России от 30.03.2015 № 52н.

В нарушение приказов директора КГБОУ "КШИ III-IV видов" при изъятии компьютерного оборудования у учащихся работниками КГБОУ

²¹ Ведомственный перечень государственных услуг и работ, оказываемых и выполняемых краевыми государственными учреждениями (краевые государственные общеобразовательные бюджетные учреждения специальные (коррекционные) общеобразовательные школы, школы-интернаты, специальное учебно-воспитательное бюджетное учреждение для детей и подростков с девиантным поведением), утвержденный приказом департамента образования и науки Приморского края от 18.06.2015 № 735-а "Об утверждении ведомственных перечней государственных услуг и работ, оказываемых и выполняемых краевыми государственными учреждениями, подведомственными департаменту образования и науки Приморского края, в качестве основных видов деятельности".

"КШИ III-IV видов" не осуществляется оценка его состояния и работоспособности.

1.2. Проверкой расчетов объемов финансового обеспечения на выполнение государственного задания коррекционными учреждениями на 2018 год установлено завышение объема субсидии КГОБУ Владивостокская КШИ № 2 на 603,3 тыс. рублей (согласно расчету Департамента – 30 724,9 тыс. рублей, фактически – 30 121,6 тыс. рублей) в связи с тем, что объем субсидии рассчитан с учетом базового норматива затрат (в размере 220,92 тыс. рублей) на оказание общеобразовательных услуг круглосуточного (интернатного) пребывания 30 учащихся, тогда как с сентября 2017 года руководством данного учреждения введен режим дневного пребывания учащихся при отсутствии письменного разрешения Департамента.

1.3. Анализ объемов финансового обеспечения коррекционных учреждений показал, что в общем объеме доходов, поступивших за проверяемый период (3 461 556,5 тыс. рублей), основную долю занимают субсидии на выполнение государственного задания – 3 237 035,6 тыс. рублей (93,5 %), субсидии на иные цели составляют 212 869,6 тыс. рублей, или 6,2 %, собственные доходы коррекционных учреждений составляют 11 651,3 тыс. рублей, или 0,3 %²².

1.3.1. Проверкой средств субсидий на выполнение государственного задания установлено, что расходы на оплату труда составляют: в 2016 году 814 702,8 тыс. рублей, или 80,7 % (1 009 331,5 тыс. рублей); в 2017 году – 828 573,6 тыс. рублей, или 76,9 % (1 077 300,5 тыс. рублей); в 2018 году – 916 346,2 тыс. рублей, или 79,6 % (1 150 403,6 тыс. рублей).

В отдельных коррекционных учреждениях наблюдается уменьшение среднесписочного состава работников (физических лиц) при неизменной штатной численности, в результате уменьшается процент укомплектованности штата учреждений педагогическими работниками:

КГОБУ "Специальная (коррекционная) школа-интернат для детей-сирот и детей, оставшихся без попечения родителей, с ограниченными возможностями здоровья г. Артема" – с 83,5 % (2016 год) до 53,9 % (2017-2018 годы);

КГОБУ "Черниговская специальная (коррекционная) общеобразовательная школа-интернат" – с 44,5 % (2016 год) до 41,0 % (2017-2018 годы).

На низком уровне укомплектован штат педагогическими работниками в КГОБУ "КШИ III-IV видов" (2016 год – на 40,0 %; 2017 год – на 51,1 %; 2018 год – на 40,3 %).

²² 2016 год – в общей сумме доходов (1 064 548,2 тыс. рублей) субсидии на выполнение государственного задания – 1 009 331,5 тыс. рублей, или 94,8 %, субсидии на иные цели – 53 019,8 тыс. рублей, или 5,0 %, собственные доходы – 2 196,9 тыс. рублей, или 0,2 %;

2017 год – в общей сумме доходов (1 180 442,5 тыс. рублей) субсидии на выполнение государственного задания – 1 077 300,5 тыс. рублей, или 91,3 %, субсидии на иные цели – 100 513,5 тыс. рублей, или 8,5 %, собственные доходы – 2 628,5 тыс. рублей, или 0,2 %;

2018 год – в общей сумме доходов (1 216 565,8 тыс. рублей) субсидии на выполнение государственного задания – 1 150 403,6 тыс. рублей, или 94,6 %, субсидии на иные цели – 59 336,3 тыс. рублей, или 4,8 %, собственные доходы – 6 825,9 тыс. рублей, или 0,6 %.

Из 29 учреждений показатели среднемесячной заработной платы, установленные Планом мероприятий "дорожной картой", достигнуты по педагогическим работникам: в 2016 году – в 6 учреждениях, или 20,7 %; в 2017 году – в 3 учреждениях, или 10,3 %; в 2018 году – в 23 учреждениях, или 79,3 %.

При этом по учителям показатели среднемесячной заработной платы достигнуты: в 2016 году – в 20 коррекционных учреждениях, что составляет 69,0 % в общем количестве (29 учреждений); в 2017 году – в 22 учреждениях, или 75,9 %; в 2018 году – в 27 учреждениях, или 93,1 %.

Выполнение показателей "дорожной карты" по учителям достигнуто увеличением нагрузки – коэффициент совмещения в отдельных учреждениях составляет от 1,46 до 2,3.

В отдельных государственных контрактах (договорах), заключенных коррекционными учреждениями с различными организациями на приобретение товаров, работ, услуг, оплата за которые произведена за счет средств субсидии на выполнение государственного задания, в нарушение пункта 1 статьи 432, пунктов 1, 5 статьи 454, пункта 3 статьи 455 Гражданского кодекса Российской Федерации сторонами, заключившими государственные контракты (договоры), не согласованы существенные условия о предмете (товаре) контракта (договора) (КГОБУ Владивостокская КШИ № 1; КГОБУ Владивостокская КШИ № 2).

1.3.2. Проверкой расходования средств субсидий на иные цели установлено следующее:

коррекционными учреждениями (КГОБУ "Спасская специальная (коррекционная) общеобразовательная школа-интернат", КГОБУ "Первомайская специальная (коррекционная) общеобразовательная школа-интернат", КГОБУ "Монастырищенская специальная (коррекционная) общеобразовательная школа-интернат") не оприходовано **видеооборудование**, установленное подрядными организациями, на сумму 1 890,0 тыс. рублей, что является нарушением положений Инструкции, утвержденной приказом Минфина России от 01.12.2010 № 157н, а также ПБУ 6/10;

в связи с непригодностью к эксплуатации **для оздоровления** воспитанников не используются следующие объекты:

летний лагерь "Ромашка" (с. Перетино), числящийся на балансе КГОБУ "Специальная (коррекционная) школа-интернат для детей-сирот и детей, оставшихся без попечения родителей, с ограниченными возможностями здоровья г.Находка", находящийся в реконструкции с 2013 года по настоящее время (ООО "Строй-Град"). Ущерб, нанесенный подрядчиком в результате некачественного выполнения реконструкции, составляет 4 037,8 тыс. рублей, из них возмещено 0,6 % (24,9 тыс. рублей);

база отдыха "Чайка" (п. Тавричанка), числящаяся на балансе КГОБУ "Раздольненская специальная (коррекционная) общеобразовательная школа-интернат", эксплуатация которой для оздоровления воспитанников в течение всего проверяемого периода не осуществлялась, при этом в помещениях зданий базы отдыха находилось имущество, переданное по договорам

дарения Дальневосточной общественной организацией социальной поддержки "Возрождение" в целях бытового обеспечения детей-сирот и детей, оставшихся без попечения родителей на сумму 434,5 тыс. рублей²³.

Ходатайства руководства вышеуказанных коррекционных учреждений о передаче объектов в краевую казну летнего лагеря "Ромашка" (от 07.09.2018 № 533) и базы отдыха "Чайка" (от 26.08.2019 № 273) департаментом земельных и имущественных отношений Приморского края до настоящего времени не удовлетворены;

в проверяемом периоде семь коррекционных учреждений частично обновили автомобильный парк (приобретены 8 школьных автобусов на сумму 19 063,9 тыс. рублей), при этом на балансах пяти учреждений²⁴ числятся 12 автомашин балансовой стоимостью 4 238,2 тыс. рублей, которые не эксплуатируются из-за неисправности. В связи с отсутствием финансового обеспечения на транспортировку автомобилей для прохождения соответствующей экспертизы и оформления экспертных заключений, коррекционными учреждениями не принимаются меры по списанию с баланса данных транспортных средств;

1.4. По данным подсистемы "Мониторинг закупок № 44-ФЗ" ЕИС за 2016-2018 годы по результатам электронного аукциона коррекционными учреждениями заключено 49 контрактов (3,4 % от общего количества) на сумму 56 240,9 тыс. рублей²⁵. Учитывая, что приоритетным способом приобретения товаров, работ, услуг для обеспечения нужд Учреждений является закупка у единственного поставщика (свыше 80 % закупок), свидетельствует о несоблюдении принципов обеспечения конкуренции и эффективности осуществления закупок, установленных Законом № 44-ФЗ, и не способствует эффективному использованию бюджетных средств.

1.4.1. В КГОБУ "КШИ III-IV видов" выявлены расхождения в показателях расходов на закупку товаров, работ, услуг, означающее, что в планах закупок не учтены расходы на закупки, предусмотренные планами финансово-хозяйственной деятельности в сумме 13 094,25 тыс. рублей, или 30,77 %.

²³ Имущество предоставлено коррекционному учреждению Дальневосточной общественной организацией социальной поддержки "Возрождение" в целях бытового обеспечения детей-сирот и детей, оставшихся без попечения родителей по договорам дарения от 22.03.2018 № 6 – 34,4 тыс. рублей, от 17.05.2018 № 10 – 126,0 тыс. рублей, от 21.06.2018 № 13 – 103,2 тыс. рублей, от 20.11.2018 № 22 – 170,9 тыс. рублей.

²⁴ КГОБУ "Полтавская специальная (коррекционная) общеобразовательная школа-интернат" (3 автомобиля – 943,8 тыс. рублей); КГОБУ "Раздольненская специальная (коррекционная) общеобразовательная школа-интернат" (1 автомобиль – 838,7 тыс. рублей); КГОБУ "Николаевская специальная (коррекционная) общеобразовательная школа-интернат" (2 автомобиля – 492,0 тыс. рублей); КГБОУ "Специальная (коррекционная) школа-интернат для детей-сирот и детей, оставшихся без попечения родителей, с ограниченными возможностями здоровья г. Находки" (4 автомашины – 1 002,1 тыс. рублей); КГОБУ "КШИ III-IV видов" (2 автомобиля – 961,6 тыс. рублей).

²⁵ КГОБУ "Коррекционная школа-интернат VI вида" – 2 контракта на сумму 3 081,16 тыс. рублей; КГОБУ "КШИ III-IV видов" – 41 контракт на сумму 41 402,34 тыс. рублей; КГОБУ "Владивостокская КШ II вида" – 1 контракт на сумму 1 286,50 тыс. рублей; КГОБУ "Владивостокская КШ-ДС VII вида" – 5 контрактов на сумму 10 470,9 тыс. рублей.

1.4.2. В 2018 году Департаментом не осуществлялись проверки в отношении подведомственных учреждений в сфере закупок, что является нарушением статьи 100 Закона № 44-ФЗ, постановления Администрации Приморского края от 15.05.2014 № 183-па.

Цель № 2. Оценка материально-технической оснащенности и информационного обеспечения краевых специальных (коррекционных) общеобразовательных учреждений, подведомственных департаменту образования и науки Приморского края

2.1. Учебные классы коррекционных учреждений оснащены необходимой мебелью, компьютерной техникой, оборудованием, учебниками, развивающими и наглядными пособиями для осуществления учебного процесса. В тоже время в КГОБУ Полтавская КШИ имеется необеспеченная потребность в учебниках для учащихся 5-9 классов, а также в наглядных пособиях, картах, таблицах, необходимых для проведения уроков географии и природоведения на сумму 710,0 тыс. рублей.

2.2. В нарушение статьи 8 Закона Приморского края от 09.08.2000 № 99-КЗ "Об управлении собственностью Приморского края" в реестре собственности Приморского края не значатся объекты капитального строительства – спортивные площадки, построенные в 2014-2015 годах за счет средств субсидий на иные цели на сумму 8 853,5 тыс. рублей:

КГОБУ Монастырищенская КШИ – спортивная площадка, балансовой стоимостью 4 196,7 тыс. рублей при сроке гарантийной эксплуатации – до 28.10.2020;

КГОБУ Николаевская КШИ – спортивная площадка, стоимостью 4 656,8 тыс. рублей, не значится в составе объектов средств, что является нарушением пункта 38 Инструкции, утвержденной приказом Минфина России от 01.12.2010 № 157н.

2.3. В состав недвижимого имущества, находящегося в оперативном управлении трех коррекционных учреждений на 01.01.2017, 01.01.2018, 01.01.2019, включены инвентарные объекты балансовой стоимостью 6 737,68 тыс. рублей (асфальтовое покрытие, объекты благоустройства, и.д.), непредусмотренные ОКОФ, что является нарушением Федерального стандарта бухгалтерского учета для организаций государственного сектора "Основные средства", утвержденного приказом Минфина России от 31.12.2016 № 257н.

2.4. Руководством КГОБУ Владивостокская КШИ № 2 в нарушение части 3 статьи 298 Гражданского кодекса Российской Федерации, пункта 3.5 Устава данного учреждения, без согласования с департаментом земельных и имущественных отношений Приморского края предоставлено в безвозмездное пользование КГБУЗ "Владивостокская детская поликлиника № 6" имущество (помещения, площадью 29,0 кв. м, оборудование и предметы медицинского назначения).

2.5. Обеспечение учащихся коррекционных учреждений питанием в проверяемом периоде осуществлялось в соответствии с постановлениями Администрации Приморского края:

от 05.11.2014 № 450-па "Об обеспечении детей, обучающихся и воспитывающихся в государственных (краевых) образовательных организациях Приморского края, выпускников государственных (краевых) образовательных организаций Приморского края", которым утверждены нормы денежного обеспечения питанием детей-сирот и детей, оставшихся без попечения родителей, а также лиц из их числа, а также обучающихся и воспитывающихся в государственных (краевых) образовательных организациях Приморского края, за исключением детей-сирот и детей (70,0 рублей);

от 31.07.2017 № 310-па "Об обеспечении бесплатным питанием, комплектом одежды, обуви, мягким инвентарем, оборудованием и единовременным денежным пособием отдельных категорий лиц", которым утверждены нормы и порядок обеспечения за счет средств краевого бюджета бесплатным питанием только для детей-сирот и детей, оставшихся без попечения родителей, (с 01.01.2017 – 157,65 рублей; с 01.07.2017 – 182,0 рубля; с 01.01.2018 – 210,0 рублей). Таким образом, с 02.08.2017 нормы денежного обеспечения питанием обучающихся и воспитанников коррекционных учреждений Администрацией Приморского края не установлены.

В нарушение пункта 2.3 Положения, утвержденного постановлением Администрации Приморского края от 31.07.2017 № 310-па, к нормам материального обеспечения детей-сирот и детей, оставшихся без попечения родителей, а также лиц из числа детей-сирот и детей, оставшихся без попечения родителей, обучающихся и воспитывающихся в государственных (краевых) образовательных организациях Приморского края, выпускников государственных краевых (краевых) образовательных организаций Приморского края, фактическая норма расходов на питание в летний оздоровительный период (до 90 дней), в выходные, праздничные и каникулярные дни, не увеличивалась на 10 процентов в день на каждого человека (в КГБОУ Владивостокская КШИ № 1, КГОБУ "КШИ III-IV видов", КГОБУ Монастырищенская КШИ).

2.6. Обеспечение учащихся спальными местами осуществляется с нарушением требований СанПин 2.4.3259-15, а именно:

площадь спальных комнат в 18 учреждениях меньше площади, установленной на одного человека СанПин 2.4.3259-15 (4,5 кв. м): в четырнадцати спальнях восьми коррекционных учреждений²⁶ площадь, приходящаяся на одного ребенка, составляет от 3,0 кв. м до 4,1 кв. м; в двадцати трех спальнях четырнадцати коррекционных учреждений²⁷ площадь, приходящаяся на одного ребенка, составляет от 3,5 кв. м до 4,4 кв. м;

²⁶ КГОБУ Артемовская КШИ, КГОБУ КШИ для детей-сирот г. Находки, КГОБУ "Владивостокская специальная (коррекционная) начальная школа – детский сад II вида", КГОБУ Пограничная КШИ, КГОБУ "КШИ III-IV вида", КГОБУ Первомайская КШИ, КГОБУ "Владивостокская специальная (коррекционная) начальная школа – детский сад IV вида", КГОБУ Партизанская КШИ.

²⁷ КГОБУ "Владивостокская специальная (коррекционная) начальная школа – детский сад II вида", КГОБУ КШИ для детей-сирот г. Находки, КГОБУ Уссурийская КШИ, КГОБУ КШИ для

в нарушение пункта 4.7 СанПин 2.4.3259-15 количество мест в спальнях комнатах превышает четыре: в 10 коррекционных учреждениях²⁸ в сорока спальнях комнатах размещено от 7 до 9 кроватей; в 12 коррекционных учреждениях²⁹ в сорока четырех спальнях комнатах от 10 до 15 кроватей.

2.7. В целях обеспечения доступности качественного образования для лиц с ограниченными возможностями и инвалидностью все коррекционные учреждения подключены к сети Интернет.

Цель 3. Анализ достижения показателей подпрограммы № 2 "Развитие системы общего образования" государственной программы Приморского края "Развитие образования Приморского края" на 2013-2021 годы

1. Оценка качества образовательных услуг, оказываемых коррекционными учреждениями, в проверяемом периоде учреждением, подведомственным Департаменту, ГАУ ДПО ПК ИРО, не осуществлялась.

Анализ критериев и показателей оценки эффективности использования финансового обеспечения краевых специальных (коррекционных) общеобразовательных учреждений показал, что из пяти критериев выполнены два критерия "Финансовая обеспеченность краевых специальных (коррекционных) общеобразовательных учреждений, подведомственных департаменту образования и науки Приморского края" и "Оценка равной доступности учащихся к образовательному процессу".

При этом в коррекционных учреждениях имеется резерв финансового обеспечения при соблюдении принципов обеспечения конкуренции и эффективности осуществления закупок, установленных Законом № 44-ФЗ.

Предложения (рекомендации) по результатам контрольного мероприятия

Департаменту образования и науки Приморского края:

1. Разработать нормативные правовые акты, регулирующие вопросы организации дистанционного образования детей-инвалидов в Приморском крае.

2. Предусмотреть в Ведомственном перечне государственных услуг и работ, оказываемых и выполняемых краевыми государственными

детей-сирот г. Артема, КГОБУ Шкотовская КШИ, КГОБУ "КШИ VI вида", КГОБУ Партизанская КШИ, КГОБУ Монастырищенская КШИ, КГОБУ Артемовская КШИ, КГОБУ Лесозаводская КШИ, КГОБУ Раздольненская КШИ, КГОБУ Гражданская КШИ, КГОБУ Спасская КШИ, КГОБУ КШИ I вида.

²⁸ КГОБУ "Владивостокская специальная (коррекционная) начальная школа – детский сад II вида", КГОБУ Черниговская КШИ, КГОБУ Раздольненская КШИ, КГОБУ Полтавская КШИ, КГОБУ КШИ I вида, КГОБУ Партизанская КШИ, КГОБУ КШИ для детей-сирот г. Артема, КГОБУ Монастырищенская КШИ, КГОБУ "КШИ для детей-сирот г. Находки", КГОБУ Краснореченская КШИ;

²⁹ КГОБУ Артемовская КШИ, КГОБУ "Владивостокская специальная (коррекционная) начальная школа – детский сад II вида", КГОБУ Уссурийская КШИ, КГОБУ "Владивостокская специальная (коррекционная) начальная школа – детский сад VII вида", КГОБУ Полтавская КШИ, КГОБУ "Владивостокская специальная (коррекционная) начальная школа – детский сад IV вида", КГОБУ КШИ I вида, КГОБУ Партизанская КШИ, КГОБУ Шкотовская КШИ, КГОБУ "КШИ для детей-сирот г. Находки", КГОБУ Николаевская КШИ, КГОБУ Краснореченская КШИ.

учреждениями (краевые государственные общеобразовательные бюджетные учреждения специальные (коррекционные) общеобразовательные школы, школы-интернаты, специальное учебно-воспитательное бюджетное учреждение для детей и подростков с девиантным поведением) государственную услугу по организации общеобразовательных программ с применением дистанционных образовательных технологий.

3. В государственных заданиях КГОБУ "КШИ III-IV видов" предусматривать государственную услугу по организации общеобразовательных программ с применением дистанционных образовательных технологий и значение показателя объема государственной услуги (количество учащихся в РЦДО).

4. Предусмотреть норматив затрат для расчета финансового обеспечения выполнения вышеуказанной государственной услуги КГОБУ "КШИ III-IV видов".

5. Рассмотреть вопрос о режиме оказания образовательных услуг подведомственным учреждением – КГОБУ Владивостокская КШИ № 2. При согласовании перевода КГОБУ Владивостокская КШИ № 2 на дневной режим пребывания учащихся, Департаменту следует при расчете объема субсидии на выполнение государственного задания учесть затраты данного учреждения на организацию подвоза детей (при наличии расходов на подвоз).

6. Предусмотреть бюджетные ассигнования коррекционным учреждениям на проведение экспертной оценки автомашин, которые не эксплуатируются в течение длительного времени.

7. Предусмотреть нормы денежного обеспечения питанием обучающихся и воспитанников коррекционных учреждений, находящихся на интернатной форме обучения.

8. Принять меры, направленные на проведение оценки качества образовательных услуг, оказываемых коррекционными учреждениями, ГАУ ДПО ПК ИРО.

Департаменту земельных и имущественных отношений Приморского края:

1. Рассмотреть вопрос о передаче в краевую казну летнего лагеря "Ромашка" КГОБУ Коррекционная школа-интернат для детей-сирот г. Находка (ходатайство от 07.09.2018 № 533) и базы отдыха "Чайка" КГОБУ Раздольненская КШИ (ходатайство от 26.08.2019 № 273).

Руководителям коррекционных учреждений:

1. В целях эффективного расходования средств краевого бюджета, выделяемых Департаментом на выполнение государственного задания, следует усилить контроль за соблюдением требований Трудового кодекса Российской Федерации при поручении работникам дополнительных работ без освобождения от основной работы.

2. КГОБУ "Спаская специальная (коррекционная) общеобразовательная школа-интернат", КГОБУ "Монастырищенская специальная (коррекционная) общеобразовательная школа-интернат", КГОБУ "Первомайская специальная (коррекционная) общеобразовательная школа-

интернат" оприходовать видеооборудование, установленное в проверяемом периоде, на сумму 1 890,0 тыс. рублей.

3. КГОБУ Монастырищенская КШИ и КГОБУ Николаевская КШИ принять меры по включению в реестр собственности Приморского края спортивных площадок стоимостью 4 196,7 тыс. рублей и 4 656,8 тыс. рублей соответственно.

4. Работникам КГОБУ "КШИ III-IV видов" при изъятии компьютерного оборудования у учащихся РЦДО необходимо осуществлять оценку его состояния и работоспособности.

5. КГОБУ Раздольненская КШИ имущество, подаренное Дальневосточной общественной организацией социальной поддержки "Возрождение" необходимо использовать для бытового обеспечения детей-сирот и детей, оставшихся без попечения родителей, обучающихся и фактически проживающих по адресу: п. Раздольное, пер. Интернатский, 4.

По результатам контрольного мероприятия направить:

представления – руководству департамента образования и науки Приморского края, КГОБУ Владивостокская КШИ № 2, КГОБУ "КШИ III-IV видов", КГОБУ Монастырищенская КШИ, КГОБУ Раздольненская КШИ, КГОБУ Николаевская КШИ;

информационное письмо в департамент земельных и имущественных отношений Приморского края;

материалы выездной проверки КГОБУ Раздольненская КШИ в Управление МВД России по Приморскому краю;

отчет о контрольном мероприятии в Законодательное Собрание Приморского края, Губернатору Приморского края, департамент образования и науки Приморского края.

Приложение: перечень объектов контрольного мероприятия на 1 л. в 1 экз.

Аудитор
Контрольно-счетной палаты
Приморского края



В.В. Плыгунова

ПРИЛОЖЕНИЕ

к отчету о контрольном мероприятии "Аудит эффективности использования финансового обеспечения краевых специальных (коррекционных) общеобразовательных учреждений, подведомственных департаменту образования и науки Приморского края, за 2016-2018 годы"

Перечень объектов контрольного мероприятия

№ п/п	Наименование учреждений (объекты аудита)
1.	КГОБУ "Артемовская специальная (коррекционная) общеобразовательная школа-интернат"
2.	КГОБУ "Специальная (коррекционная) общеобразовательная школа-интернат VI вида"
3.	КГОБУ "Специальная (коррекционная) общеобразовательная школа-интернат III-IV видов"
4.	КГОБУ "Владивостокская специальная (коррекционная) начальная школа – детский сад II вида"
5.	КГОБУ "Спасская специальная (коррекционная) общеобразовательная школа-интернат"
6.	КГОБУ "Первомайская специальная (коррекционная) общеобразовательная школа-интернат"
7.	КГОБУ "Арсеньевская специальная (коррекционная) общеобразовательная школа"
8.	КГОБУ "Черниговская специальная (коррекционная) общеобразовательная школа-интернат"
9.	КГОБУ "Гражданская специальная (коррекционная) общеобразовательная школа-интернат"
10.	КГОБУ "Лесозаводская специальная (коррекционная) общеобразовательная школа – интернат"
11.	КГОБУ "Ракитненская специальная (коррекционная) общеобразовательная школа-интернат"
12.	КГОБУ "Уссурийская специальная (коррекционная) общеобразовательная школа-интернат"
13.	КГОБУ "Раздольненская специальная (коррекционная) общеобразовательная школа-интернат"
14.	КГОБУ "Владивостокская специальная (коррекционная) начальная школа – детский сад VII вида"
15.	КГОБУ "Владивостокская специальная (коррекционная) общеобразовательная школа-интернат № 2"
16.	КГОБУ "Пограничная специальная (коррекционная) общеобразовательное школа-интернат"
17.	КГОБУ "Полтавская специальная (коррекционная) общеобразовательная школа-интернат"
18.	КГОБУ "Владивостокская специальная (коррекционная) начальная школа – детский сад IV вида"
19.	КГОБУ "Специальная (коррекционная) общеобразовательная школа-интернат I вида"
20.	КГОБУ "Партизанская специальная (коррекционная) общеобразовательная школа-интернат"
21.	КГОБУ "Специальная (коррекционная) школа-интернат для детей-сирот и детей, оставшихся без попечения родителей, с ограниченными возможностями здоровья г. Артема"
22.	КГОБУ "Монастырищенская специальная (коррекционная) общеобразовательная школа-интернат"
23.	КГОБУ "Уссурийская специальная (коррекционная) общеобразовательная школа"
24.	КГОБУ "Шкотовская специальная (коррекционная) общеобразовательная школа-интернат"
25.	КГОБУ "Владивостокская специальная (коррекционная) общеобразовательная школа-интернат № 1"
26.	КГОБУ "Специальная (коррекционная) школа-интернат для детей-сирот и детей, оставшихся без попечения родителей, с ограниченными возможностями здоровья г. Находки"
27.	КГОБУ "Находкинская специальная (коррекционная) общеобразовательная школа"
28.	КГОБУ "Николаевская специальная (коррекционная) общеобразовательная школа-интернат"
29.	КГОБУ "Краснореченская специальная (коррекционная) общеобразовательная школа-интернат"